時報

中華民國九年五月十八日即舊曆庚申年四月初一日

西歷一千九百二十年五月十八日 星期二

THE EASTERN TIMES.

第五千六百九十八號

今天四張售大洋三分

本館開設上海望平街第六號 電話一千二百零一號

廣告刊例

封面二行起碼第一天每行一元 第二天以後每行七角分 後幅三行起碼第一天每行四角 第二天起每行二角 每行以五十字起碼第一天每字 六厘第二天起每字四厘

◎外埠定報價目 ◎中國境內 逐日寄全年十二元半年六元 ◎日本國 逐日寄全年十二元半年六元 ◎日本以外各國 全年十八元半年九元 （報費先惠概不賒欠）

閱本報諸君鑒

本館因建築新屋拆卸舊機改裝新機數日以來報紙間有不能按日送到之處殊爲歉仄一俟新機裝竣必不致再有延誤

時報館啓

本報今日共四張文藝周刊閱者注意

新南墾植公司發息及換給股票改期通告

貼息八釐已給股票以後據股東無論老股新股倒貼公司八厘按日計算等因前已登報聲明並邀公鑒茲因滬事務所遷移地點改定於五月初十二歲大生紗廠帳房或南通墾事務所發給八厘息同時換給股票屆時務盼與股諸君攜帶收據就近換領爲禱 總理張謇啓

震旦大學院招生

考期（甲）（乙）六月十八十九 初五至初七止 開學九月八號 住址去租界呂班路一四三號 章程函索即寄

招商局新銘快輪准于四月初一日即禮拜二晚開往烟台天津 本輪賬房謹啟

蘇州蘇州儲蓄銀行特別獎勵儲蓄存款第一次開獎廣告

啓者本行定於陽歷五月二十八日即陰歷四月十一日准下午二時舉行特別獎勵儲蓄存款第一次開獎之期（以後每逢陽歷二十八日開獎一次）因觀東行屋尚未落成暫借南顯子巷安徽會館爲開獎地點是日柬請政紳商學各界蒞場監視當衆開籤各儲戶處另贈入場劵入場參觀以示大公所有外埠各代理處招集之各儲戶務於五月二十六日前將存款收齊彙解本行換取存摺本埠儲戶則以開獎前一日繳款爲限倘有逾期不繳即失本月分得獎之權利所有存款總額以及應設獎金數目須視儲戶已否足額比照遞減容於開獎之日列表公布而昭公允恐未周知特先登報聲明各代理處各儲戶均望注意爲禱

合肥續脩縣志

月載止後難輸補幸早舉報倘欲閱採訪門類章程亦望來函詳註寓所本局照寄可也 淮軍籍轉有不知者又無檢査之所務望自行開明省分履歷任事年月上差務限簡任以上武職限少將以上武職差務限團長以上 其餘[illegible]

吾肥志書自嘉慶時纂修迄今已逾百載既更兵燹復經鼎革其間經歷變遷之迹不少可以昭示來者去秋旅京鄉達倡議續修現已設局照舊志門類分區採訪并廣告總其自本報以便核實紀載惟近十年來吾肥人士游官外省寄居異地者甚多恐涉遺漏用特標目報合例者務望開具事實清摺於七月前郵寄本局以備執事人員蒐錄採訪之期以夏曆八月爲止其後嗣有寄居外籍者務希抄拓碑墓志實分送局 民國以來邑人本府志時諸將帥大半生存事功多未紀載今修縣志民國職官表但文職限知事以及備載另印詳章函索即寄

志書局公啟 局設大書院東轅門外

民國職官 官游於外而本[illegible]

乙305

漢冶萍公司招用高等工程學校畢業生廣告

本公司各礦現需有工程智識之監工員十餘人凡有下列資格者可通函上海四川路三十六號本公司總事務所信內須附全身照片一張畢業證書一張及畢業文憑照片一張如得本公司覆函許可即來受最後之考核錄取與否由本公司用函通知來往舟車費由本公司照給

一身體 醫生檢驗身高身重及健康 身高英尺五尺七寸重一百三十磅（衣服等除去）

二程度 有高等實業或大學礦科畢業文憑或曾任其他礦務公司職務者

三年齡 在二十五歲至三十歲

四薪水 惟仍須到上海總事務所受本公司醫士之檢驗 練習期內月給薪水八十元半年後由礦長考驗得力每年按加二十元至二百元爲止如材能出衆者嗣後斟酌續加

公祭簡太夫人

口皆碑今春在里仙逝追懷懿行哀惻同深謹擇於陽歷五月二十日即夏歷四月初三日在本埠英租界天津路西頭報本堂設奠公祭凡我同人暨與 簡氏昆仲有世戚友鄉誼諸君屆時務祈

啟者南海 簡太夫人爲 簡照南玉階英南昆季之賢母守節撫孤樂施好善舉凡各省偏災地方公益靡不踴躍捐輸種種功德不勝枚舉造福社會有賁臨藉伸哀奠謹佈

華僑聯合會 中華國貨維持會 閘北慈善團 捲烟同業公會 潮州糖雜貨聯合會 南海會館
湖北義振會 山東會館 上海市北公學 浦濱公益會 潮州會館 嘉應五屬同鄉會
順直會館 全國烟酒聯合會 閘北惠兒院 粵僑商業聯合會 肇慶同鄉會 大埔同鄉會 順德會館

謹啟

商務印書館新到大批運動用品

近者天朗氣清風和日暖諸君欲講求運動當以此時最爲適宜本館用是特向歐美名廠運到大批運動用品以供諸君採購凡田徑賽用擊球用各種器具以及游水衣等無不齊全運動諸君幸注意焉

（中華郵政局特准掛號立之郵件券）

南通大生紡織公司股東常會并發息通告

本公司已未年正息餘利定於夏歷四月初十日起發給地點一在南通唐家閘本公司一在上海河南路東九江路二十二號滬事務所此佈

敬啓者本公司訂期夏歷四月初八日午後二時就南通城南別業舉行股東常會屆時請各股東早臨討論一切倘因事不克到會亦祈委託代表與議再臨 總理張謇啓 乙143

崇明大生分廠股東常會并發息通告

本公司己未年正息餘利定於夏歷四月初十日起發給一在崇明久隆鎮本分廠一在上海河南路東九江路二十二號滬事務所此佈

敬啓者本公司訂期夏歷四月初九日午後二時就南通城南別業舉行股東常會屆時請各股東早臨討論一切倘因事不克到會亦祈委託代表與議除另行通告外 總理張謇啓 乙142

華成鹽墾公司股東常會通告

敬啓者本公司第二次常會擇期於夏歷四月初十日就南通城南別業舉行屆時務希各股東早臨倘因事不克到會亦祈委託代表與議除另行通告外謹布敬希公鑒 總理張謇謹啓 乙144

大豫鹽墾公司股東常會通告

敬啓者本公司本屆常會訂於夏歷四月十二日就南通城南別業舉行屆期務望各股東早臨倘以事不克到會即希委託代表到場是所至盼除通告外此布敬希公鑒 總理張謇謹啓 乙145

大有晋鹽墾公司股東常會通告

敬啟者本公司第七屆常會現擇定夏歷四月十三日就南通城南別業舉行本屆爲第三期分田之期屆時請各股東攜帶股據早臨如因事不克赴會亦祈委託代表到場除通告外專布敬希公鑒 總理張謇謹啓

大賚鹽墾公司股東常會通告

敬啓者本公司現訂於夏歷四月十五日在南通城南別業舉行第三屆股東常會并議第二期分田辦法請股東攜帶股據屆期蒞會如因事不克到會即請委託代表先期通知除通告外專布敬希公鑒 總理張謇謹啓

大豐鹽墾公司股東常會通告

敬啓者本公司第二屆常會現擇於夏歷四月十七日就南通城南別業舉行常會議分第一期田畝屆期望股東早臨並隨身攜帶股據倘有事不能到會即祈委託代表除通告外專布敬希公鑒 總理張謇謹啓

大綱鹽墾公司股東常會通告

敬啟者本公司現擇定夏歷四月十九日舉行第一屆常會逾一載工墾方面按次進取茲已就上等滿地招佃先放三萬畝將已過事項報告外并討論一切倘希與股諸君早臨倘以事不能到即望委託代表與會除通告外專布敬希公鑒 總理張謇謹啓 公司成立甫屆時請親臨除

角富大賚鹽墾公司謹通告

本公司角堡南區之地已未年花息除去開支每畝淨得洋二元一角五分四厘定於陰歷四月初十日起在通滬事務所及本公司給發地紅地各股東帶同分田憑書及購地收據各至上列就近處所付敬祈換取正式推過憑照特此奉白倘希公鑒 大賚公司總理張謇付取并購啟

南通復新麵廠股東常會廣告

謹訂於陽歷五月二十四日即夏歷四月初七日就本廠開股東常會報告經過研究進行並遵上屆股東會議案爲增厚廠力起見此後獲有盈餘即以餘利增加新股廣有股票每百元給新股票五十元即以五十元爲一股今目的已達查照實股東攜帶舊股票到廠以便換取新票摺並找付官餘利至時請早光臨毋任企禱

行又經董事會議決爲整齊劃一計無分老股新股一律改爲每股五十元更印新票即乞

通海墾牧公司發息廣告

本公司定於陰歷四月十五日起發給己未年股息租息一在上海通海實業公司 一在本公司屆時聽諸股東隨帶息摺付取此佈

上海電報局廣告 直隸省高邑縣電報局於五月十五日開局通報此啟

上海電報局廣告 江西省牯嶺電報局於五月十五日開局通報此啓

金城銀行廣告

本行額定股本五百萬元已收二百五十萬元呈經財政農商部註冊遵照公司條例辦理商業銀行一切業務各省都會商埠均有特約代理處 天津總行設在天津法界七號路四十三號 蚌埠辦事處設在蚌埠廣安里 電報掛號均掛定錢字（七〇〇七） 電話經理室中央一三五〇 營業室中央三八〇〇 漢口分行設在漢口英界歆生路九號 北京分行設在北京西河沿東頭路北三十二號 上海分行設在上海南京路四百七十六七八號 馬路貨棧設在法界八號路六號

少年中國

第一卷 第十一期 新唯實主義號

新唯實主義發凡 劉國鈞
唯實主義的生之哲學 方珣
新唯實主義 The New Realism 查謙譯
唯實主義的認識論 查謙譯
新實在論的哲學 鄭伯奇
詩 [illegible]
少年中國學會消息 社員

每册一角 郵費二分 全年一元 郵費二角

注意

本月刊有缺的，有的再版了，有的三版，現在都出齊了。沒有配成全份的，請趕緊來配；爲我們到二卷一號出版時，便把第一二卷合裝一本，不零賣了。

上海亞東圖書館發行

同德醫學

同德醫學校

本月刊的宗旨是：本同人研究所得，一方面謀我國醫學之進步，一方面使國人知衛生之必要。已出一期

定價每册二角五分，半年一元三角，全年二元五角，郵費本國日本同，每册一分，外國每册一角。

自覺月刊

國立[illegible]學校

（科學救國）是我國人應取的趨向。本月刊本研究的精神，爲國人介紹科學。（已出三期）

每册一角 全年一元 郵費二分 郵費二角

[illegible]

現[illegible]出[illegible] 新[illegible]

同德醫學社 啓

總發售處 上海亞東圖書館

六朝墓誌菁華 預約廣告

六朝墓誌爲出土者寥若晨星迨清末迄今中州之新出土者日多一日綜計之不下數千種本局多方蒐羅細心選擇得最精者一百種秀麗古樸神妙精能加以文字清晰拓工精緻可謂無美不備今照原樣石印絲毫無誤足以奉臨池家欲出唐宋之藩籬入魏晉之堂奧者舍此莫屬矣

四集定價十二元預約五百部 特價六元 先收二元分四期出書每期取書隨繳一元第一期印有樣本函索即 定陽歷五月底出版以後每兩月出書一期

上海 北京 天津 有正書局啟

廣東銀行公司廣告

[illegible]印第三四集出版 上海 北京 天津 有正書局同啓

浙江義券事務局第十八期副券五大獎號碼

第一獎 第二萬四千三百六十九號 上海普利全承銷 第二獎 第八千零三十一號 杭州通裕鑫記承銷 第四獎 第一萬九千一百七十九號 北京月中桂承銷 又第四獎 第一百四十五號 杭州何信才承銷 第三獎 第二萬一千零三十一號 上海泉康承銷 又第四獎 第三萬六千九百二十二號 蘇州源濟承銷 第五獎 第二千五百七十七號 紹興全豐承銷 又第五獎 第三千一百零三號 寧波王文正承銷 又第五獎 第一萬六千六百十四號 嘉興大利公司承銷

以上各獎號碼係照杭電謄登倘有錯誤應以本局彩票爲憑

河南救濟總局宣佈第三期正券得獎人姓名錄

頭獎 第二萬二千四百九十三號 本埠廣萬源承銷 ○茂泰轉保君得二條○安徽路東記殿二條○本埠得一條○常有一條得主未詳○北早橋北榮興坊善德得一條○北浙江路甯安坊西○北早橋北王家宅顧漢淳得一條○海甯路晉和坊○北浙江路華興坊○北河南路○北四川路

二獎 第一萬八千九百九十六號 本埠廣滙源承銷 ○江西路法昌祥編行號得一條○虹口密勒路李冬生公和得一條○天津路恒昇得一條○五馬路轉保公司陳綱文得一條○武昌路德華里第六家彭達得一條○北浙江路華興坊得一條○胡家木橋分水廟得一條○北四川路崇業里第三弄第一家張伯生得一條

三獎 第一萬九千八百五十六號 漢口分局承銷 尚未來報容再續登

河南正券後天開彩

綏遠第三期正券 第四期副券 四月廿一 五月初一日開獎

內府秘藏三希墨寶預約券

○內府所藏墨迹雖多惟此三種爲世間希有內府無上之妙品乾隆時以巨欵造三希堂以專藏此希有之三寶者茲將三寶內容詳列如下

一希世第一寶 王羲之快雪時晴墨迹 (一)乾隆書神乎技矣四大字引首(二)乾隆畫岡山水及詩跋五次(三)快雪時晴墨迹(四)乾隆詩跋(五)乾隆詩跋(六)乾隆小楷詩跋九種(七)王穉登楷書題跋及乾隆詩跋七種(八)王穉登題跋又乾隆詩跋六種(九)元翰林侍制趙孟頫跋(十)乾隆詩(十一)文震亨楷書題跋及乾隆題七種(十二)徐渭書一詩(十三)梁詩正汪由敦勵宗萬張若靄裘曰修陳邦彥董邦達等同題(十四)張若靄畫雪梅一幅

二希世第二寶 王獻之中秋帖墨迹 (一)乾隆印六方(二)乾隆書至寶題首(三)同上(四)乾隆題(五)中秋帖(六)三希堂畫梅花一枝(七)董其昌題跋二段(八)乾隆擬中秋帖子詞序(九)乾隆中秋帖子詞(十)同上(十一)同上(十二)同上(十三)丁觀鵬畫秋色平分梧桐月上圖(十四)同上(十五)御印五方(十六)董邦達畫圖

三希世第三寶 王珣伯遠帖墨迹 (一)乾隆書江左風華引首(二)同上(三)乾隆書家學世範有傳八字又二題誌(四)伯遠帖墨迹(五)董其昌題跋及乾隆畫枯枝文石圖(六)延陵王肯堂題誌(七)同上(八)董邦達畫三希圖(九)同上(十)同上(十一)同上(十二)同上(十三)同上(十四)同上(十五)沈德潛三希堂歌(十六)同上(十七)同上(十八)同上(十九)董邦達山水一幅

以上三寶照大小用綿料宣紙珂羅版精印三巨册定價二十元茲發售預約券百份售價十元先付洋四元 陽歷六月底出版 再付六元取書不誤

上海 北京 天津 有正書局同啓

新教育教科書出版預告

本局鑒於教育改革之必要特編新教育教科書 國民學校用者全係語體高等小學則語文互用 現已編輯過半陸續印行特此預告

中華書局謹啓

經募湖北水災賑欵誌謝

敬啓者上年湖北水災由文烈經募賑欵所有第一期至第七期收到欵項業經登報誌謝在案現在第八第九兩期自九年三月二十三日起至五月八日止共收到各處捐助賑欵現洋八百元 諸君子關懷飢溺樂善好施義聞仁聲至堪欽佩除將賑欵彙解災區外合將大名及捐助數目登報通告用彰高義伏希 公鑒 田文烈拜啓

計開 上海鴻安商輪公司 現洋二百元 漢口揚子機器公司 現元二百元 漢口愛昌公司 現洋二百元 漢口既濟水電公司 現洋二百元

今年的人。就是舊年的人。也就是前幾年的人。不過幼年的長了些。壯年的老了些。但這幾年裏頭。我們中國民智。一年開通一年。國事一年危急一年。國事危急呢。人民的知識愈要開通。大家都曉得用國貨了。自己想法子去挽救。設立廠所製造國貨。龍虎公司已發行的人丹。在上海中華民國。已有好幾年了。人丹的原料。全是中國國貨。製造精良。功效浩大。可以留在身旁。家居旅行。衛生必備。各埠各省都有人丹分銷。今年更要增多地方。銷路一年比一年大。從前幾年到今年。人丹的大包五角。小包一元。大大包二角。玻璃瓶一角。價目照舊不增。外埠批發格外克己。

人丹總發行所 上海三馬路 中法大藥房

儲蓄的好處

諸位料想都明白儲蓄的好處 就是能夠積少成多 累微至巨 所說聚沙成塔這句話 就格外容易明白了儲蓄的好處 然而入萬國儲蓄會 儲蓄的好處更多 如月月開標發獎 人人都有得獎希望 諸君不要三心兩意 還是趁早入會儲蓄 保管你將來一天一天似的生財致富起來

▲欲閱章程請向洋涇浜七號總會內索取

評論

不在條件 (助)

余謂某派與周之間。其組內閣也。無須乎條件與不條件。蓋某派而有實力。則至他日不能如主義時。再倒之可矣。周而有實力。則今日雖有條件。閣既成後。不履行其條件可矣。今之政界。固惟勢惟力之是視。無信守之可言也。故余謂某派而別有人者。則不必及周。某派而別無人。則惟周之擁。周而無組閣之心者。則速謝絕。周而有組閣之興者。則速接受。無條件也可。有條件也亦可。蓋條件也者。惟有信義之社會也。始足重輕。而豈所論於政界。

國內專電

◎周(樹模)態度消極。昨(十六日)囑閣人謝客不見。

◎周(樹模)堅拒條件。半因薩(鎮冰)代理有延長之勢。其子婚案了而未了。心緒惡劣。某派對周漸淡。

◎今(十七日)徐總統召周(樹模)商組閣。周因直奉汴魯等省議員反對。尚未允出。

◎閣案約明日(十八日)續開談判。

◎東京訊。日本政府對於魯案。令小幡公使催速開議。

◎新銀團總事務所。決設於北京。大借款須南北統一後可談。

◎薩(鎮冰)今日(十七日)與南方海軍代表接洽。允發給該艦隊經費。代表等已電告林葆懌。

◎各省賀薩(鎮冰)電已到九省。薩甚樂觀。今(十七日)早十時。即到國務院。

◎駐巴黎中國媾和委員報告政府云。近日國際聯盟會委員會討論條約執行問題。多以吾國尚未統一。對於能否實行條約。頗懷疑慮。

◎交曾(毓雋)以某種債劵向滙業銀行抵借三百萬已成。

◎意飛機今(十七日)午到京。旋於航空教練所開茶會歡迎。當局定明(十八日)晚在海軍聯歡社開歡宴會。

◎航空處明(十八日)晚歡迎意飛機開會。

◎意飛機於今晨(十七日)十一鐘五十分抵南苑。環行三次降下。歡迎甚衆。政府贈弗拉林中尉四等文虎章及銀杯。

◎北京各學校今(十七日)上課。宣言詳述經過。

◎參議院魏某衆議院鄢某質問靳(雲鵬)辭職理由。有留靳之運動。

◎直曹(錕)電。吳(佩孚)師報告湘督派溫參謀長來衡接防。向南軍商洽界線。應准吳開拔。

◎湘張(敬堯)電。張宗昌到湘。擬吳新田爲總司令。以備緩急。

◎新楊(增新)電。阿富汗派馬步兵一萬餘人。向叭達山進攻英屬恰達拉。飭屬嚴守中立。

◎劉(存厚)電元(十三日)克復留壩。乘勝攻鳳翔。

◎江蘇高等檢察長王樹榮。今(十七日)付懲戒。

(以上北京十七日亥刻專電)

世界特約電

◎美人對英日繼續聯盟之意見 泰晤士報華盛頓訪員電稱。美國建議英日聯盟於本年七月期滿續約。應加入保衛英美兩國共同利益之條款。并規定「在華特別利益」數字之範圍。應限於石井藍辛協約所指之大旨。在華之特別利益。僅於公認確爲自衛性質。及根據於地理接近之時。始能讓與日本。且當與至重之政治利益。兩存分治。(倫敦十三日路透社電)

◎斯巴大會之籌備 英相喬治氏之來函與米勒蘭氏。明日在福克斯通之會晤。乃籌備斯巴大會事務。法國主張決定德國賠款之數額。遂氏贊之地。應首先取之。(倫敦十四日路透社電)

◎俄波戰事紀 里伐爾電稱。駐愛沙尼亞波蘭代表代西里夫斯某氏聲稱。波蘭攻勢。乃謀與俄透諸國聯盟。係倒俄聯盟之計畫一部分。又稱。波蘭輔助烏克蘭。將得東加爾西亞爲報酬。○代西里夫斯某氏此行。乃欲遊說愛沙尼亞加入波蘭芬蘭羅馬尼亞三國聯盟。(丹京十四日路透社電)

茲由羅馬尼亞方面探悉。波蘭總理斯庫爾斯基氏。曾徵露波蘭願與俄國議和之意。(倫敦十四日路透社電)

◎墨西哥革命記事 墨總統加蘭柴氏爲革命軍擒獲之說。不確。今仍在桑瑪柯斯附近作負嵎之計。革命軍則仍陸續調援軍與砲隊進攻。泰晤士報紐約訪員電稱。墨西哥革命軍現正組織臨時政府。臨時總統爲烏爾太氏。聞公推選之士前有數州。因需整理。烏爾太會將攝總督任。(倫敦十四日路透社電)

哇口里圍將軍宣稱。擬計加蘭柴將軍平安出國。革命軍亦聲稱。加蘭柴將軍已陷於絕境。(愛爾巴索十四日路透社電)

三日間由薩爾代杜(中美共和國)逃出之革命黨一隊。今夜由法都拉斯入境。以亞洛柯爲領袖。其人毀說總統府。(薩爾代杜十二日路透社電)

據華拉克魯士電稱。革命軍已將加蘭柴之軍逐出桑瑪柯斯。聞加蘭柴已與革命軍訂定合同。美國邊界後之要隘。將於今日降服。(紐約十四日路透社電)

革命黨代理人言。隨同卡倫柴將軍與革命黨作戰之高級官員多人。均被擒獲或陣亡。(愛爾巴沙中美新聞社電)

◎土國總理被刺 今日有警察一人。槍擊內閣總理。未中。傷其侍者。兇手當場就逮。(君士坦丁十四日路透社電)

◎法罷工風潮已平 巴黎罷工狀況。現無顯著之發展。勞工總聯合會中抄出之文件。現正由當道檢查。罷工行動。泰半遂時轉弱。現料至本星期杪。罷工者可全上工。昨日巴黎淺無迎輸工人罷工之徵象。惟街車駛行者。尚無多。派極端派最近以煤氣廠工人罷工有恫嚇。廠中工人已接到後能工之命令。惟煤氣公司不爲所動。并宣布如果罷工。仍可照常供給煤氣。(巴黎十三日路透社電)

◎英美議會紀聞 美參議院已將共和黨主張請威爾遜總統與德國單獨媾和之議案打消。議員與勞格氏言。倘不能以此進國際聯盟而取得媾和狀態。則必須以他法取得之。(華盛頓中美新聞社電) 美衆議院提出議案。借長期款三百兆金元。以供給願購買家宅之遣散兵。(華盛頓中美新聞社電) 英參議院將於五月十五日表決終止之議案。(倫敦十三日路透社電)

◎美國鐵路罷工 斑錫爾凡尼亞巴爾替摩亞倭哈吐鐵路及紐約鐵路之司機者與火夫。因鐵路勞工局對於彼等工資要求。未有行動。決議罷工。(美國費城十三日路透社電) 火車照常開駛。遵從罷工命令者。爲數寥寥。(十四日費城路透社電)

交通銀行發息開會通告

啓者民國八年股本利息茲經本會議決官利六厘紅利八厘定於五月十日即舊歷三月二十二日在各處開始發給請股東諸君屆時攜帶股票到本行總管理處驗收領取其有就近總分支行所按照規定手續支取者亦可 交通銀行董事會啓

本行股東常會定於五月三十日即舊歷四月十三日午後一時在北京宣武門外大街江西會館開股東常會務請股東諸君於會期前五日攜帶股票到京本行總管理處驗明照領入場券赴會特此通告 如道遠不克親自到會須委託代表者應請先期將股票戶名號數並委託代表人由該分行驗明蓋章交由代表人攜赴北京本行總管理處驗明照領入場劵赴會

儲蓄的好處

諸位料想都明白儲蓄的好處。所說聚沙成塔這句話。就是能夠積少成多。果做至巨。然而入萬國儲蓄會。儲蓄的好處。就格外容易明白了。人人都有得獎希望。儲蓄的好處更多。如月月開標發獎。保管你將來一天一天似的生財致富起來。諸君不要三心兩意。還是趁早入會儲蓄。

▲欲閱章程請向洋涇浜七號總會內索取

交通銀行發息開會通告

啓者民國八年股本利息經本會議決官利六厘紅利二厘定於**五月十日**即舊曆三月二十二日起在各分支行開始發給[illegible]

再定於**五月三十日**即舊曆四月十三日午後一時在北京西交民巷本行開股東常會務請股東諸君屆時蒞會其遠道不克親自到會者請委託代表[illegible]由該分行驗明蓋章交由代表人親赴北京本行總管理處驗明照領入場券其會期**前五日**[illegible]特此通告

交通銀行總管理處啓

◎英國糖之缺乏　英國缺糖。政府殊感憂慮。聞糖價每磅將由十便士漲至一先令三便士。以免須受津貼。維持營業。（倫敦十四日路透社電）

◎飛行界消息　齊柏林飛船七艘。於五月九日飛過華沙。現信乃裁編撥過波軍之德國參謀人員赴俄波兩國宣稱。此舉實背凡爾塞和約。（倫敦十四日路透社電）

◎各國近事彙誌

小麥總理巴恩斯氏將召集政府官員之代表大會。並鐵路主人領袖大會。於五月十九日開會。考慮美國穀公司於六月一日停閉後。安定世界穀事之計畫。（華盛頓十三日路透社電）

各紗廠除十二家接受罷工人之條件外。餘均閉門。（印度亞米達巴十三日路透社電）

澳洲前政大臣普特氏。今日在下院帝國巴力門會社宴會演說。述及白種澳大利亞主義。及澳洲防務問題時。謂日後英日間如有誤話。澳政府願以其意見陳告英國政治家。（倫敦十三日路透社電）

全國社會黨大會。今日通過議案。詆責法政府解散勞工總聯合會之決議。（紐約十三日路透社電）

芝加哥律師斯臺特爾氏爲社會黨多人充法庭辯護士。亦被推爲社會黨候選副總統。（紐約十四日路透社電）

泰晤士報羅馬訪員電稱。各政黨領袖。皆不欲握政權。衆料尼蒂氏仍將回首相任。天主教黨贊助尼氏頗力。（倫敦十三日路透社電）

合衆國準備金部統計載稱一月一日至今。由英運入美國之現金。共值美金洋五十七兆七十二萬三千元。由美運往英國者。共值美金洋一百八十二兆元。運入美國之銀。共值美金洋四十一兆四十八萬元。（十四日華盛頓路透社電）

國內特約電

◎今晨米價每担又跌洋一元。銀根愈見緊急。估計存米約自一千五萬至二千萬担。

◎各報館通告。廣告費加收百分之二十。凡團體開會演說宴會等之啓事。登入新聞欄者。每次收費一元。（以上香港十七日路透社電）

◎今晨七時佛拉林氏由青島飛過天津入京（天津十七日路透社電）

◎今晨十一時四十分。佛拉林氏由青島飛抵南苑。共飛行四小時之久。中外人員歡迎者甚衆。佛拉林氏既降地。黃開文代表政府以四等文虎章佩與佛氏胸次。並中國航空處贈以上鐫華字之銀爐一具。徐總統定星期三日接見佛氏。（北京十四日路透社電）

◎楊永泰今日午後就省長任。遺任由造幣局長孔氏補充。（廣州十三日路透社電）

◎段無出山意。安福贊成周闓。外傳安系派人赴各省發電擁段。純係謠傳。

◎國會新系議員提出換閣質問。意在留靳。周樹模恐將來國會不能一致。久辭組閣。

◎田文烈謁徐辭職。徐堅留。謂少俟如上台。尚望帮忙。

◎十五夜安福幹部會議。對周決無條件通過。竹籟昨入府。請速就即提人。

◎專約經法制局審查譯文無誤。定今日提交衆院。

◎東海派人往淮河。晤合肥。聞仍爲俄境撤兵與日本談判事。有所商酌。

◎參陸處電鄂張佩孚。散兵務須通知鄰近各地方將領。免致誤會衝突。

◎湖南接防。當局與曹錕吳佩孚張敬堯三面商定。仍用直軍。

◎[illegible]督電告陸非濤勦匪情形。並催濟餉械。

（以上北京十七日中孚通訊社電）

◎廈門浙軍已着手撤退。惟因軍艦缺乏。分期運送。（福州十七日中孚通訊社電）

◎政系以溫宗堯與直系接近。擬利用溫爲代表。推翻唐紹儀。包辦和議。現斬倒。政系大失望。（香港十七日中孚通訊社電）

南京快信

◎王總代表揖唐。昨電李督軍。詳述滬上和議進行近狀。

◎湘督張敬堯。又派諮議劉毅來甯與李督軍籌商該省撤防事務。

◎杜威博士。十六日在省議會演講。政紳學各界人士。各極衆四時許攝影散會。

◎省議員胡允恭等。三十餘人。質問齊省長上屆兩大舞案。如何情形。請逐款答覆。不能概括了之。

◎安慶道尹黃元楨。昨日由皖來寗。隨即渡江赴蚌埠。

◎省議員屠宜厚朱積祺等。皆以電燈廠積弊甚多。提議招商承辦。

◎江元永續兩軍艦。昨由下游開抵下關停泊。日內即開往上游游弋。

◎山東省議會電告蘇議會。爲力爭外交事。十三日經大會通過。將該省議會選京。仍望一致力爭。以救危亡。

◎交通部電軍民兩署暨鄉電報局。現有駐防第十一師四十一團派員駐局檢查。如有扣留。局不負責。

杭州快信

◎省議員麦僑如以賃米廳擅派委員查察滴行於昨日提出質問。

◎政務廳長馮學書。昨在崔家巷新屋讌請省城各當道。蹐蹐一堂頗爲熱鬧。

◎高等審判廳長經家齡。昨委錢紹聞爲金華地方審判廳推事。

◎西湖棲霞洞住持文通。因路口牌坊毀滅無存。昨日呈請杭縣公署令飭工程處建復。並請盧督軍親題牌額。以垂永久。

◎杭縣王知事定於六月十五日。開征抵補金。

◎四鄉蠶汛。不甚佳。該桑葉每担僅售六角。

公電

◎南京第一中學來電　各報館鑒。第一中校長殷焌侵吞公款。任用私人。苛待學生。摧殘教育。以致激動公憤。自十七日起。不承認爲校長。江蘇省立第一中學校全體稽。

世界要聞

◉俄國共產黨之成敗觀

中美新聞社譯紐約世界報伊爾氏文云。記者抵莫斯科時。適勞農政府將開第七次大會議。吾幸而得一入庫之券。因得參觀其所爲。此會議之權能。直將美國白宮參院衆院及最高法庭合而爲一。於此。通常但稱之曰全俄會議。國家無論何種重大問題。皆提出由此大會議。其國內領袖人物自列寧以下無不與會。席間演說甚多。聆其大要。即可知過激派之政策及方法。並諸領袖心理上之變化。又可見勞農政府之以農人及工人名義轄制此泱泱大國。殊能遍及也。俄國黨派。昔在尼古拉斯二世治下。有陸軍學生黨十月黨保守黨社會黨無政府黨等。率爲俄皇所嚴禁。因其挑引革命之故。至在今日。則已大不相同。昔日禁遏最烈之社會黨無政府黨。今則方與勞農政府通力合作。頗得信任。至社會革命黨之極右極左兩派。則在今日亦爲勞農政府所棄。斥爲不法。極右一派因其曾於一年前扶助柯爾卻克於西比利亞。極左則頗參雜純粹之無政府主義。其女領袖施派魯度奴佛曾主謀以武力推翻勞農政府。此陰謀之發動。先之以謀殺德國駐莫斯科大使梅白克伯爵。於是極左派委員盡於一九一八年七月被拘至第五次全俄會議中。至社會革命黨之所以反對過激派者。因其不予以法律上之規定。使農民與勞動工人同享政治上平等權利之故。即如孟希維克及倩視勞農政府之無政府黨人等。無不躍躍欲動。起而與之相抗。此等黨派。大抵崇奉共產主義。惟於實施之方法。各不相同。遂致與過激派人不治。孟希維克派以爲俄國今日用社會黨統治一國。事機尚未成熟。而現今所需要者。則爲衆人之民治主義。不可行狄克推多制度。其與社會黨極左派攜手之無政府黨人亦不謂然。謂不當以鐵手段之政府治一國云。惟此等反對黨派。其所抱主張。頗近于幻想。不切實用。故亦不能多得國人贊同。而利其進行。其他諸派亦不能組成一秩序井然足張聲勢之大黨。故終無大勢力。其巋然居首而力能號召全國者。則仍爲俄羅斯黨即過激派而已。其所以然者。原因不一。一則黨員最衆。目前凡四十一萬人。又以前年十一月間突起革命。竟告成功。出人意表。故政府中一切機關。幾皆爲該黨所把。固自難能。其於政治方面。亦能著著成功。派中人所據。且有大軍爲之後盾。誠非他派所能及也。然今日過激派雖蒸蒸日上。然一旦國內和平。對外亦不復有戰事。則恐不免有失勢之虞。何以言之。凡一戰爭時代之政府。其大軍如能在外殺敵。時獲勝利。則國內政治上之反對派。自不必懼。即偶有暴動。亦不難平之也。況當國家有事於外之際。而突有人創亂於內。人亦將不之直。故反對派亦不敢輕意一動。一旦戰事既終。國外無事。則人將注其全力於國內。凡政治經濟諸方面。無不在研究之列。於是勞農政府之設施。多有貽人口實之處。至是而欲保其原狀。誠難言矣。不特此也。其於會議中所許派之代表亦頗不平等。如省議會中。農人方面每選舉人一萬人中。得派代表一人與會。而工人則僅須於二千人派代表一人。其於全俄會議中則尤取嚴格。每農人十二萬五十人中。始得派代表一人。由是觀之。而工人方面則於二萬五十人中派一人。而工人在一省之代表權利。少於工人五倍。而於政府中較高之機關。則更退處無權。少五倍十倍而不止矣。今過激派而欲維繫人心。惟有平此不平。修改憲章。以達於眞民治主義之境而後可。否則失敗之日至矣。

國內要聞

◉北京特約通信（彬彬）

▲靳決去周難產　▲靳之代閣後悔　▲新閣消息之混沌

靳先生以總辭職任不定。有代閣之意。致已蓋印之命令。擱置三四日後。某總長與某議院秘長一陣。福建鄉談。始復應允。所謂苦惱閣人能解。大約不外不令久代之意。而白宮亦以靳已決去。內閣不可一日無人。許以暫代。十日爲期。至命令既下之日。靳猶遲疑不肯到院。某秘長親往示以暫代二字之命令。乃就職。此次靳之代閣與前此[illegible]代閣之日不同。靳氏推代於錢氏之後。靳氏請假。而言批只有給假。靳尚力謂必准辭而後可。故靳氏請假而言也。惟將後悔留守之機。（所謂暫代閣職廳事屬議）抹去以後。是知新閣期難如好。先生於此亦不能不自己打主意。頃乃入府告以代理期以靳之假期爲限。十日以後。靳不館假新閣。不定則請另派代理。期內但畫例稿要案。仍請總統示辦。但此主意。雖甚穩當。而十日以後擺脫。亦殊不易。故靳語其鄉人有（上當）之語。至新閣形勢。約而言之。周氏許有條件。而某方則必欲條件說妥而後可也。所謂條件。係屬於消極的。若研究系交系之所謂。絕即以示除此兩系外。可以酌量周所欲用之人。不限一張元奇也。然周乃並此而不可。則從無商量餘地。故周之態冷而某方之態亦硬也。白宮似亦不主周氏即出。故只表許可之態度。而不居主張之地位。周閣前途。殊覺黯淡。干木登台。亦只可爲一方面之理想。白宮早有表示。或竟惜元氣計。不願使當艱難之衝。必俟整理就緒。原物歸宗。干木亦表示不願出之意。有照章三不過一種傳說。即欲覓一不相干之人過渡。適渡亦我不到老熊。故近日新閣消息。不外乎此而已。

◉山梨次長來京之任務

日本政府突派陸軍次長山梨中將。偕同畑軍事課西尾秘書等來華。表面上係以視察滿洲關東州及中國內地之日軍爲名。其內幕。實因近來我國方面。盛傳我政府將有單獨廢棄軍事協約之事。因此日本頗恐慌。故特派山梨來華。與我國軍閥嚴重交涉。不但不許有廢棄軍事協約之事。並要求厲行該協約之規定。使西比利亞方面日軍之行動。得以自由進行。此外又關山　此行。復極注目中東鐵路云。

◉華北運動會紀事（昭）

十四十五兩日。爲華北聯合運動會第八次運動大會。本屆在京舉行。假北京船板胡同匯文學校操場爲運動場。各地參預運動會者十五校。運動員二百餘人。此次赴會校數人員。均不如去年太原之盛。蓋緣學潮未平。又值從試期中。會前又有停止運動之說。會籌備此次運動會時。先由會中幹事部於警廳立案。聞某省深爲反對。電中央令停止。後經內務教育兩部令各省中校。不得參預斯會。且會期忽促。外間未及週知者頗多。又若山西第四師範運動員已至滄州。而本省忽電促反校。其他類此情形尚多。此人數少之大原因也。而兩日參觀者亦甚寥寥。男女來賓多半教育界人。運動一事。國人本不注重。而觀於斯會在京舉行爲尤甚。入場券分普通特別兩種。普通券銅元五枚。特別券大洋五角。秩序單亦售銅元十枚。兩日所售門券。普通券在數千以上。特別券數百人耳。開會第一日。會場軍警林立。氣象森嚴。第二日兵士稍少。聞一方面爲維持秩序。一方面則有監督開會之意豪也。當此學潮聲中。而此運動會。卒能達其目的。自開會以迄閉會。秩序井然。頗不易易。茲將開會詳情。分別記之如後。

▲聯會職員　名譽會長　閻錫山　袁希濤　嚴修　會長　張壽春　副會長　馬雲波　書記　陳世奎　會計　李廣誠　執行部　張壽春　馬雲波　陳世奎　李廣誠　朱神恩　D. K. Brace　杜廸科　R. W. Clark　徐國祥　運動幹事部　李天祿主席　周貽春　陳世奎　D. K. Brace　H. I. Forbes　李廣誠　孫樹偵　徐國祥　袁敦禮　招待委員　委員長劉俊卿　田福璞　王廉　王有　韓玉珊　王受益　李受益　李大耀　張金城　閻成春　鄭恩之　李松齡　王德鈞　譚書奎　何德淳　鄭秀琳　譚[illegible]齡　陸錫吉　劉國琮　臨時事務所職員　石學溥　樊季庭　魏錫永

▲場內職員　朱神恩　計時長　王文明　指揮員　聞鎮　朱神恩　R. W. Clark　發令員　J. A. Hunter　計時員主任　D. K. Brace　F. C. Fotte　H. W. Hubbard　楊貽玲　C. A. Pierle　李士容　杜連科　陳昌佑　E. J. Winans　徑賽評判員　主任R. I. Forbes　董守義　J. L. Childs　沈嗣明　L. C. Porter　潘文煥　P. A. Swartz　李松如　徐國祥　田賽評判員　主任A. Lockley　何爾偉　李燕　香錦屏　M. O. Stevenson　E. J. Aeschliman　E. D. Verink　王瑞生　虞護甫　Mr. Stuart　巡察員　主任L. K. Hall　W. W. Davis　T. E. Breece　李世昌　徐萬昌　陳德洞　宣告員　主任陳國梁　羅玉堂　殷學廉　顧德銘　記錄員　主任袁敦禮　年景豐　張繼澤　糾察員　主任梁坤霖　清華童子軍　醫士　J. H. Korns

▲會場布置　會場佈置。不事鋪張。僅於船板胡同口與入場處紮有松柏牝額。額曰第八次華北聯合運動會會場。場中西爲特別男女賓參觀席。軍樂隊席。會場職員運動員席。東爲普通女賓席。北爲普通男賓席。場西首豎五色國旗一面。北部有紅十字隊。東部樹蔭中。有清華童子軍帳篷數處。南部曠地。則爲寄賣食品攤。并有北京高師國貨部販賣水菓茶點。以應參觀者之需要。生涯頗盛云。

▲會場秩序　第二日秩序較第一日尤爲整齊。以匯文清華童子軍在場維持秩序。并專售場新聞。每份銅子一枚。第二日午後大雨。繼續運動。招待員並不辭勞。詳爲認眞。而會場秩序始終井然。

▲普通總分　十項。第一清華。一一四分。第二高師。三三分。第三保定青年會。十三分。第四匯文。十一分。第五南開。六分。

▲中學總分　一新學書院。四十五分。二潞河中學。二十九分。三保定青年會。二十七分。四清華。二十五分。五匯文。十五分。直隸一中。十分。高師附中五分。京師一中三分。北京師範三分。

▲個人成績　普通。（一）時昭涵二十八分。（二）尙仲衣十二分。（三）宋俊祥十一分。均爲清華學生。中學。（一）馬祥坡。二十一分。保定青年會。（二）汪準。十二分。清華。（三）劉松年。十分。直隸一中。

▲普通獎品　閩督軍贈銀杯一個。（三年團體普通第一名）第七次　清華學校得獎。本屆清華。鄭德蕃贈銀杯一個。（三年團體普通部第一名）第七次　清華學校得獎。本屆清華。北洋教職員贈大杯一個。（三年團體普通第一名）第六次　高等師範學校得獎。第七次　高等師範學校得獎。本屆仍爲高等師範所得。

▲中學獎品　曹省長贈銀杯一個。（三年團體中學部第二名）第六次　直隸第二師範學校得獎。第七次　保定育德中學校得獎。本屆天津新學書院。又銀杯一個。（三年團體中學部第一名）第六次　保定育德中學得獎。第七次　直隸第二師範得獎。本屆天津新學書院得獎。

▲決賽成績　（普通）百碼　清華時昭涵。清華宋俊祥。清華郭式舍。南開顧平和。第一十秒五分之二。二百二十碼。清華時昭涵。清華宋俊祥。清華王道銓。高師陸光組。第一二十四秒五分之二。四百四十碼。清華宋俊祥。清華王通銓。清華王德郛。清華張福銓。第一五十七秒。半英里。清華尙仲衣。高師治永濤。保定青年會鄭鎬。清華張福銓。第一二分十七秒。一英里。保定青年會鄭鎬。清華尙仲衣。清華桂庭修。高師那壯觀。第一四分五十六秒五分之一。三英里。清華尙仲衣。高師那壯觀。高師王學裕。清華章文琦。第一十七分三十秒五分之三。高欄。清華時昭涵。高師王鑑武。匯文唐紹世。南開陶開泰。第十七五分之三秒。低欄。清華凌健揚。清華馬祥坡。高師王鑑武。清華宋俊祥。第一二十八五分之四秒。跳高。清華時昭涵。高師周憲。清華時昭澤。第一五尺六寸。跳遠。清華時昭涵。清華劉行韜。清華時昭澤。高師李澄。第一十九尺十寸四分之三。撑竿跳。清華陳崇武。清華李文琦。高師張國堉。匯文曹致澄。第一十尺。鐵球。清華孟繼懋。清華時昭澤。清華時昭涵。保定青年會劉其昌。第一四十尺八寸。鐵餅。高師周憲。保定青年會劉其昌。清華時昭涵。第一九十七尺。標鎗。清華陳崇武。保定青年會劉其昌。高師張濟美。匯文王化邦。第一一二十四尺二寸。五項。清華時昭涵。清華時昭澤。清華王通全。第一三一〇。十項。清華時昭涵。清華凌健揚。宏爲智。南開萬超華。第一七二〇。半英接力。清華。高師。南開。匯文。成績爲一分四十二秒。一英接力。清華。高師。匯文。成績爲三分五十四秒五分之四。

（中學）百碼。第一十一秒。直隸第一中學劉松年。新學書院朱寶琛。高師附中李繼榮。新學書院康樹藩。二百二十碼。第一二十五秒五分之一。直一中劉松年。清華汪準。潞河杜金鐸。潞河李有珍。四百四十碼。第一五十八秒五分之三。清華汪準。新學書院朱劉安。清華代昭然。匯文楊濤。半英里。第一二分十七秒。新學書院朱學海。清華汪準。潞河徐恩厚。清華周培元。一英里。第一五分十三秒五分之一。潞河金方鐸。新學書院宋學海。清華汪準。清華周培元。跳高。第一五尺五寸。保定青年會馬祥坡。潞河王鳳儀。第二三名。第一十八尺六寸。跳遠。保定青年會馬祥坡。新學書院朱寶琛。匯文潘作新。京師第一中學潘松武。撑竿跳。第一九尺八寸。保定青年會馬祥坡。第二二名。師一中學卓文。高師附中康質平。高欄。第一十九秒。新學書院尚亮臣。潞河杜金鐸。潞河邱志豪。高師附中高仕圻。低欄。第一二十九秒五分之一。潞河杜金鐸。匯文潘作新。新學書院尚亮臣。北京師範陶立成。鐵球。第一三十八尺二分之一。北京師範宋文田。保定青年會馬祥坡。新學書院唐亮臣。第一一百八十二尺五寸。新學書院陳寶琛。新學書院[illegible]。保定青年會[illegible]。匯文劉蘭亭。北京師範宋文田。保定青年會馬祥坡。標鎗。保定青年會馬祥坡。清華郭健飛。保定青年會馬祥坡。第一百十三英尺。[illegible]力。新學書院。潞河。清華。成績爲一分四十八秒五分之一。一英里接力。新學書院。清華。潞河。第一四分八秒五分之三。

▲餘興　給獎時適大雨。參觀者與運動者均興高彩烈。終未四散。迨給獎畢。唱國歌。高呼中華民國萬歲。然後軍樂齊奏。掌聲與歡聲如春雷怒發。頗足爲散會時之餘興也。

時評一

◉英日繼續同盟之聲明（迦）

本年七月。英日同盟之期已滿。行將繼續。固早有是言也。近我國駐英公使。照會英政府。謂如繼續英日同盟。應删去保全中國領土主權機會均等字樣。而美人對此亦謂須加保衛英美邦交更有力之條件。並在華特別利益須限於石井藍辛協約詞句之大旨。可見此事與我國至有關係。誠不得不預爲聲明者也。雖然聲明之效果。固不得知。是又在能自衛而已。然而自擾者猶未稍休也。亦將奈之何耶。嗚乎。

補腦良劑 **散拿吐瑾延年益壽粉**

凡人腦系衰弱必有精神疲憊心氣煩鬱頭暈胃呆陽痿陰虛種種現狀皆因服務勤勞過用腦力或情慾斲喪所致若不從速調治或無調治之適當方法即不能享受人生健康之幸福且足以妨碍生命至可險慮

散拿吐瑾係善治腦系病中最純良之唯一藥品已爲全世界所公認所統功效業經中西名人醫士來書證明者已達三萬餘通洵可謂衛生家調治之聖品矣無論男婦老幼四時可服現到貨極多價從廉售諸君惠顧認明本行壽星商標爲要 如蒙函索說明書立即寄贈不誤

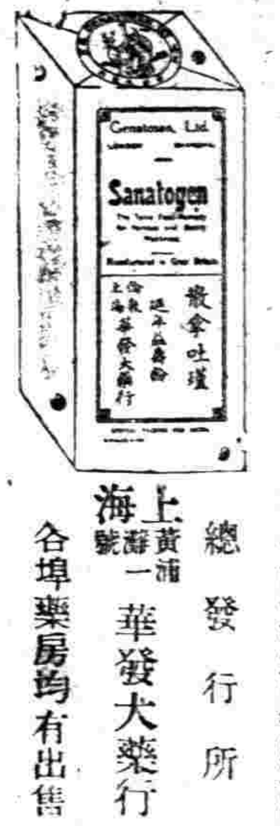

總發行所 上海黃浦灘一號 華發大藥行

各埠藥房均有出售

◉**瑪麗小傳**

美國有一位瑪麗小姐〇〇他年紀小的時候〇〇就知道儲蓄的利益〇有了銀錢〇一概儲入儲蓄銀行裏去生利息〇〇到了出嫁的時候〇〇把那欵子取出來辦嫁妝〇自然綽綽有餘哉〇所以現在美國地方〇〇學瑪麗小姐樣的人〇是很多啦〇諸君知道中法儲蓄會麼〇該會的辦法〇在中國境內〇可算作獨一無二的〇所以現在該會中〇儲蓄的人一日多一日了〇這樣可靠的純正的〇諸君快快去入會呢〇

中法儲蓄會 在上海三馬路東首第一號備有詳細章程諸君儘可索取看看

中法儲蓄會

十五周年紀念 沈製 鏡面散 生髮膠 各種良药 一律另加贈品

本院樂室主人發明沈製鏡面散能使面上移醜成美〇沈製生髮膠包出頭髮以及各種良藥眞牌眞藥靈驗如神早經中外馳名皆因無恥奸商私造以偽藥以致院人代批受人混冒外埠代售**偏地多是假藥**受患之人來書痛責本主人抱歉甚深今値本發行所十五週年紀念特備各種良藥閨閣妙品廉價發行另有贈品以期賜顧諸君及外埠批發直寄本發行所交易又得贈品庶幾知眞貨之靈效必定惠顧者所樂聞也凡門買一元**贈送物品**(多者照加)二角五分現銀批發新定特別公道惟必須由郵政局直寄小行郵票通用不加寄費保險寄上不悞 售價雙料每洋两瓶每料六瓶二元五角罩料每洋五瓶每瓶二角五分生髮膠價同上各種良藥另有總仿單 總發行所上海山西路中盆湯弄大街人壽醫藥室主人餘年氏謹啓

朝記書莊啟事

本莊現因房屋彼㩳現暫遷移四馬路書錦里對面萃秀里其昌旅館交易候部署房屋重行開張倘蒙惠顧祈請駕臨該處毋任歡迎 本主人白 甲130

南洋醫院開辦時疫科通告

陽歷六月一號開課欲知詳章函索即寄院址上海山海關路二號 南洋醫學專門學校校董

去年時疫遍地流行而急救法惟西醫之注射爲神速惜人才缺乏供不應求同人等有鑒於此爰商之南洋醫學專門學校校長顧南羣先生特開時疫專科于先生所辦之南洋醫院中分研究及函授兩科男女兼收定於

張耀曾 朱葆三 唐寶鍔 尹匡時 顧澄 錢達三 寶耀庭 戴耕莘 李傑 蔡鈞樞 陸翀鵬 郭引源 周肇詠 楊訪莘 姚方定 呂耀庭 孫發緒 傅筱庵 王清穆 同啓 乙103

上海東萊銀行廣告

本行專營商業銀行一切事務所有存欵匯兌無不格外優待迅速押欵押匯均可辦理手續便利如蒙惠顧毋任歡迎

總分行 山東青島濟南天津大連等處北京及

通滙地點 各大商埠由中國銀行江蘇銀行大陸銀行特約代理

上海本行地址 英租界北京路乍浦路口一千二百七十一號美里

電報掛號 五四九〇 **電話** 經理室 中央 一七七四 營業 四二九三

營業時間 上午九時至下午五時止 星期日上午十二時止

國貨電燈泡出現了

愛國諸君請提倡之

注意特色 絲堅固 光明 價便宜 省費 壞包換 加贈品

(電話中央五千一百廿號)

大中華電器材料公司

三角牌國貨燈泡總發行所

英大馬路日昇樓東四百廿二號

外埠分銷訂有優待權利如欲

徵求 輕磅或加戳記當日即可交貨

原印精拓

歷代古印大觀第二集出版

印章之爲一字者其文多與金石器即相同而所共謂之書鼎亦俗斯代於小篆其最古變遷歷代相文字可考者非僅仿古之印本印之家摹羅周已此及其上自各印章刻拓宋官私押集集以册已成元每一集內四集第宋書海又已出久好行家當也茲版二集古快二元必先風爲洋望每部上海平街 北京販西門 大略

有正書局發行

清初鈔本原本紅樓夢 加批重印出版

此書久已風行海內茲將後半部由名手重加批明與坊間之本種種優劣之點一望了然矣原定價前後兩部共三元六角茲重印出共爲一函定價減爲二元四角

上海 北京 天津 有正書局啓

參茸珠朮廣嗣金丹

驥製廣嗣金丹功效甚速名實相符故發售以來咸推爲續嗣聖藥雖承各界之嘉許要亦製煉之精良有以享此盛名也凡元陽不足先天禀衰夢遺白濁見色流精以及五勞七傷諸虛百損等症莫不藥到病除精神煥發有水火兼補之功無陰陽偏濟之弊夢熊之兆操劵可待且能强筋骨壯氣血丹田充實飲食增加登市上泛泛者所可同日語哉每盒銀幣二元雙料功效尤速每匣五元試服一元

上海盆湯弄口 **崔氏瓣香廬藥房啟** 分設 長沙福道街 福建總督署口 北京觀音寺街青雲閣樓下 天津鍋店街通衢馬路內 南京下關大馬路 杭州上保佑坊之江報館對門 奉天省長公署東首 安慶軍署西 無錫北門江陰巷 開封北書店街南口路西

美國

威古龍丸

濟世良藥

認明 商標

威古龍丸爲驅除百病增長精神之聖藥凡腦弱腎虧精衰等症服此最有效力故自發行迄今頗得各界之歡迎

諸君欲求精神充足作事無疲倦之勞惟此藥有回天之力療治種種疾病所謂返羸弱爲康健此丸足當之矣

自此丸發行後世界人士皆交口稱譽謂能掃除病魔增進幸福誠不可多得之濟世良藥也

主治

貧血腦衰 頭暈目眩
老年血枯 精神疲倦
腎虧陽痿 經水不調
神經衰弱 婦女白帶
腰膝痠痛 半身不遂

注意 奉贈書畫

凡剪此瓶圖兩張開明詳細地址並黏附郵票一分寄至本公司者可得精美之西洋名畫一張及保持康健法書一本

羅士補丸

此丸采草木之菁英加精密之配製有振刷精神補益氣分之力半補半消絕無流弊乃補品中之最上乘者凡肝胃失和腸道壅塞以及頭痛失眠等症如法服無不立愈不論男婦老幼能於每晚臨睡時送服一丸永無腸炎胃呆大便閉結之患

每瓶二角半 每打二元半

各埠大藥房均有出售

駐華總經理上海江西路B字六號華羅公司

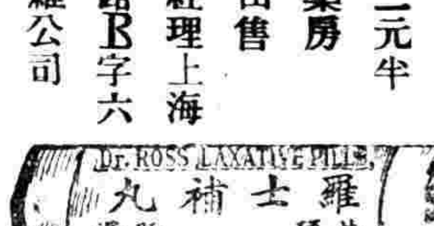

治咳聖藥

驥製半夏

上海瓣香廬發行

近世醫學昌明藥品迭出即如半夏一藥試一披報章已滿目紛紜且神效奇驗各詡其長致患者迷離無從采擇然考其究竟果能有益於病者與否是則非本廬所敢言矣本廬開設滬上二十餘年發行驥製半夏行銷中外藥性及效驗若何在已服驥製半夏者自必深悉無煩自誇惟邇來假冒甚多特於每盒內置辨眞劵一紙可以掉換物品無劵即是僞品幸勿購買

價目 大匣二元四角 小匣一元二角 試服二角

上海盆湯弄口 **崔氏瓣香廬藥房啓** 分設 長沙福道街 福建總督署口 北京觀音寺街青雲閣樓下 天津鍋店街通衢馬路內 南京下關大馬路 杭州上保佑坊之江報館對門 奉天省長公署東首 安慶軍署西 無錫北門江陰巷 開封北書店街南口路西

大世界內乾坤大劇場四月初一日夜戲目

另售座月資樓每位小洋三角 包廂每位小洋二角 正廳每位小洋一角 手巾小帳

日戲
杜文林 清串客 李人俊 菊粉花 侯雲峯 杜文林 韓金奎 小扁禿
盜仙草 戲迷傳

夜戲
韓金奎 李人俊 李春來 侯雲際
白水灘 四郎探母
陳蕙峯 孟小冬 粉菊花 侯雲峯
冀州城

分文不取 日夜開映 影戲 准映偵探長片 怪聲 共十本○第十七八本 今映廿九念本

痔

痔之主要原因實緣大便秘結肛門之迴血管膨脹所致中醫書中謂辛勞過度濕熱下注亦爲原因之一市上不乏治痔之藥顧皆見效片時未能永斷痔根本廬之化痔仙丹及外塗去管膏非敢謂若何神效惟服此痊愈者已屬不少謝函堆積不勝披露且不論男女皆可醫治女子因子宮腫脹或妊娠而妨血行患痔尤易如服此丸即可治療且簡便異常無手術之煩也每瓶一元每料五瓶四元

上海寧波路口湯弄崔氏瓣香廬藥房啓 分設長沙福道街

建總督署口 南京下關大馬路 安慶軍署西 北京觀音寺青雲閣樓下 杭州上保佑坊之江報館對門 無錫北門江尖巷內 天津鍋店街 奉天省長公署東首 開封北書店街南口路西

呂宋白棕繩

本公司自運呂宋臣牌白棕蔴繩 貨價美廉 久蒙諸君光顧 大小尺寸俱備 請駕四川路三十九號本公司 西華德路栗成記 永盛東公司 2219

永年人壽保險有限公司通告

本公司承保壽險能照出金磅保單有志者可乘此金價大跌之好機會速來投保◎◎請打電話至中二千六百零一號或函致上海廣東路十號敝總公司接洽可也

彙司公司

童子軍 男式部
帽子 洋刀 皮帶 水壺
各種應用一品概俱全
彙司公司 上海南京路江西路

無敵牌牙粉

各埠洋廣貨號均有批售 價與上海一律 家庭工業社啓

新愛倫影戲園

在美界海寧路 今晚演
大部偵探片 十三集十四集 四大本 飛行大盜
大部冒險長片 九集十集 四本 紅手套
滑稽笑片 二本 開士本 阿要開心
二大片
中市愛倫 禮拜大部怪俠四十五六集四大本 舊址四片

最著名之香烟

最著名火香烟
最着名火香煙

最著名之香烟
上海永泰和烟行廣告

名利雙輝

科發藥房

可以濟世

大慈善家及小資本營業者注意
前有大慈善家及小資本營業者屢向敝藥房要求將各種濟世良藥裝成小瓶俾慈善家易于分送貧苦貧病之人敝藥房特製有各種一角之貨其功效與大包裝藥品絲毫無異效驗如神內地各小洋廣雜貨店欲經售西藥者苦于缺乏資本現如有內地各小洋廣雜貨店及一切小資本營業者願出十元之資本即可獲五元六角之利益熏可廣行方便將來垂有兩角三角之貨願經售者請逕向上海南京路四十四號科發藥房華經理部接洽另有詳細章程函索即寄惟本藥房概不零售良好機會幸勿交臂失之
計開一角出品十五種
腦治傷油膏 水銀油膏 潤膚白玫瑰霜
硼酸凡士林 (伴)油膏 紅艷香水粉
紅蚊痛藥片 凍瘡油膏 薄荷牙粉
阿斯匹林丸 麻打明片 加搽酒牙粉
金鳳雞油膏 冠雪珠油膏 衣魚牙粉

精益眼鏡公司

中國最進步之眼光學專家

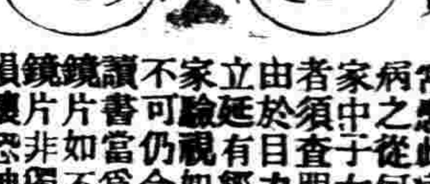

總公司 上海英大馬路新世界東
分公司 北京 天津 濟南 漢口 長沙 南京 杭州 廣州 香港 哈爾濱 南昌 揚州 開封 無錫 蘇州 重慶 武昌 奉天

目力一損爲患病原之多數由於此種病者弱之因由目力用之過甚知其此有先天少則致目者本固強之顧久而此世害其身上者之而力之缺人之危目不甚則有而遠爲乃之常目而先天病何患不來諸孩童家此重力經其而有之病知頭君病家之從明驗之其有損病光原如者中查女有損之損壞學由須于目如配在之學宜痛立於有經合配合宜決堂家延目經合力永之不驗仍如爲亦將久讀可視當爲司特受鏡書仍當不公諸備鏡片如非獨試將使君損片恐神本驗勿損影壞也器力試無任各響儀目臨惠請欲種存保幸迎

中國精益眼鏡公司謹啓

新華儲蓄銀行

中華民國儲蓄的總機關

總行 北京廊房頭條 電話南二二○四
分行 天津法界七號路 電話一八四八
上海天津路鴻仁里口 電話中四七一四

公共儲金

月儲十二元者以二千元爲滿額
月儲六元者以一千元爲滿額
月儲三元者以五百元爲滿額
月月開獎 得獎極易
詳細章程 隨便索閱

男女至寶 蘇麟保腎膏藥

養身之道○保腎爲先○腎虧則血弱○血弱則氣衰○氣衰則百病雜出矣○百病雜出○身且綿綿○保腎之藥○乃用膏藥○貼於腎○可有得○○內彌○○婦女○症○目患○痛○一切○每○○○

五洲大藥房 石路中和藥房 杭州中英藥房 紹興華英藥房 ... 南京 漢口 北京 天津 ...

德軒秘製 章氏消痰半夏

此藥治男女老幼新咳久嗽乾咳痰嗽老年氣短行路氣急文痰痰喘等症數十年來屢經試驗靈效非常每盒一元小盒五角在上海法大馬路共舞臺西隔壁聯昌南老閘橋英界總發行所

上海滙豐銀行及虹口分行告白

本行收買本埠期票並辦理一切銀行事宜○本行匯票可匯至倫敦及歐洲印度新金山美國中國日本等處各大通商口岸 哈爾濱 (即往來銀) 或定期均請至本行面議○本行資本洋二千萬元另備用股本洋一千五百萬元○總行設在香港分行在廈門暹邏巴塔維亞孟買克而克塔廣州福州漢口青島新嘉坡沙喇倍約天津香港 ... 民國九年三月二十日

英文構句法全集出版

是書爲吳衡之先生所著講之精詳凡治英文學者不可不讀 讀書生所著處上海棋盤街北首 ... 合冊一元 每冊大洋二角 190

五七五九

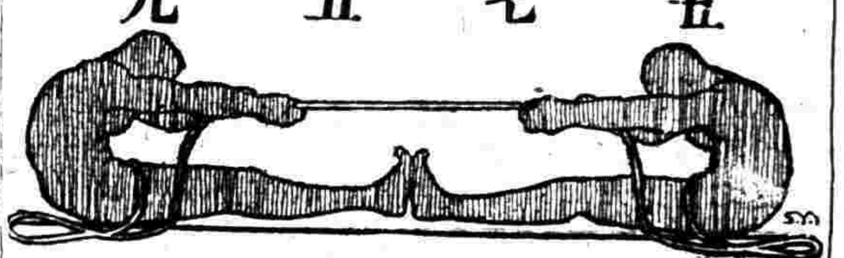

和盛首飾號

本號創自同治季年專辦頭等鑽石珠寶翡翠鐘表精鑲白金中外時新首飾金銀器皿定價劃一不合包退回換併收兌白金鑽砂自燒白金零兌疊拆或代鎔代化格外克己如蒙賜顧請惠臨江西路一九八號電話中央一五七七號

張廉卿大屏幅 書行

此書筆勢乃隨飛白 書意高古 ... 每幅定價大洋一元四角

郵遞營業有限

本所創辦郵遞營業有年專售輪電路鑛建築材料五金雜貨男女商學各界日用品物運輸快捷價值公平印有樣本以便海內邊外各界函購現爲推廣營業振興國貨起見增刊營業報多種如蒙取閱請即函知上海中央營業所
總部百老滙路一二八四號電話北一○二五
分銷部西華德路七號電話北三一一○

上海自來火公司

可靠之燈火

如欲要有一種可靠之燈火於尊寓或店內或製造廠則必須裝置自來火燈因自來火從無熄滅之虞而使君處於黑暗也欲詢一切詳細請駕臨西藏路五號本公司接洽可也

國內要聞二

◎內閣問題之近訊

靳雲鵬代閣之初。即已聲明僅可暫攝旬日。故組閣一事。亟須籌備。俾免政治遲滯。惟周樸老肯否担任閣揆。尚未確實把握。昨據某要人走訪樸老。談及組閣事。樸老略云。余厭倦政治風塵。已非一日。亟願優遊歲月。了此餘生。況值內政糾紛。外交棘手。非衰朽所能勝任。乃各界竟以閣揆一席相追脅。并以大義相責。余與東海又係舊雨。公私爲可犧牲個人利害。但默察某政團。似非心口一致。終日以花言巧語。來相誘餌。深恐將來前倨後恭。無法擺脫。莫若悄以沉靜處之。以免落得個騎虎之嘆等語。據此以觀。則樸老之組閣。正自有待也。

又訊元首以代閣時期。重要案件。難資進行。於國家前途。不無影響。故組閣一事。不容或緩。而周樸老對於閣揆一席。若即若離。迄無明確之表示。昨早（十五）八鐘。特偉張元奇入府。囑令敦勸周少樸。俾正式內閣。早日成立。以免遲滯云。

◎停頓中之魯案

山東交涉。自日本政府提出二次通牒後。經閣議討論兩次。對於答覆辦法。均未表決。近自倒閣潮復起。又形擱淺。或傳外交界消息。日本公使小幡酉吉已將我國對於二次通牒之態度。及近來閣潮與民意之趨向。分別電告本國政府。並聞俟我國新內閣產出。日本即擬爲第三次之催促云。

又魯案交涉。近受閣潮影響。完全擱淺。並有直接交涉之聲浪。魯民聞訊之後。益爲恐慌。特組織請願團來京。請願。已誌昨報。前日（十四）下午三點。該團代表沈志軒等十九名。求見薩代揆。當派秘書長接見。該代表等聲陳直接交涉之害。請以民意爲重。駁回通牒。經院秘書長極力安慰。並允爲轉達當軸。該代表等始行退出云。

◎十五日之閣議紀聞

十五日爲星期六。閣議例會之期。薩代揆及各閣員。均於上午十一時。先後到齊。外次陳籙。亦已出席。先由薩氏就於奉命代閣一事。略致謙辭。隨即按照議事日程。開始討論。其議決要案四起。（一）中東路防務布置。及督辦繼任問題。討論結果。先由院部電詢奉天張巡閱使意見。後再行決定。（二）外交部提出奧約。譯印竣事。請提交閣議通過。以便批准。結果。即日咨達衆議院核議。（三）內務部提出擬訂高等警官學校學員畢業獎勵規則。請公決討論。結果。交法制局覆核。（四）赴陝查辦員蕭廣傳來電。以許蘭洲一旅移駐潼關。不甚相宜。請另指駐防地點。討論結果。交參陸處核辦。此外尚有例案數起。議至下午一時散會。

◎國民公報案之判決

國民公報記者孫幾伊君。前經高等審判廳判決無罪。而高檢長尹朝楨不以爲然。特令檢察官張燧提起上告。現此案已經大理院刑二庭判決。十四日宣布判決詞。略謂孫幾伊於民國八年七月十八日。三十日。九月十五日。十月十日。在國民公報登載俄人科洛諾泰金自敘傳二則。綜人與新生活一則。及學界公前大慶祝一則三部分。原判撤銷。（按即取消無罪之判決）孫幾伊連續出版。妨害治安之所爲。處五等有期徒刑。五月。未決期內。羈押日數。准與折抵徒刑。（按孫君於去年十月二十五日被押現已六個月有奇）其他部分之上告駁回云云。

◎論英日同盟與中國之關係

字林報昨載一外交家之投稿。討論日英同盟。應否接續其詳。茲特迻譯之。其文曰。北方之京津泰晤士報。近日極注意一九一一年訂立之日英同盟約。而加以評論。凡研究東方政治者。必悉心攻讀該報論文。查該約本定十年爲期。期滿之前十二月。如訂約國之一。不欲作廢之。則可接續。期至一九二〇年七月十三日爲滿期。然仍可接續有效。直待二國之一。於一年前。通告作廢。此約始無效。又查日英同盟之目的有三。（一）團結並保存東亞與印度之和平。（二）担保中國之獨立。與領土完全。使各國在中國之共同利益。可以保全。再各國在中國得享均平之利益。而發展其工商各業。（三）維持二訂約國在東西及印度所有之土地權。且保護彼此之特別利益。由此可見一九一一年之約。與一九〇五年之約相同。故當時苟日本不與英國訂約。或將與德國訂約。良以德國武備充足。日本武人最喜學之。吾人細察已往歷史。當德日英訂約。上海德人頗淡視之。且加以譏笑。完全爲妒忌之表示。雖然。苟日英不訂約。而日德訂約。則一九一四年與一九一五年之遠東。必將發生大不相同之事實。此吾人可逆料者。要知大戰開始後。日本因與英訂有約。不得不竭力驅逐德人出青島。並逐德艦離中國海。而降於伏克蘭島。日本又派兵艦遊地中海。並護送澳兵至法。以上皆是助英之成績。除此以外。祇派小隊兵。與協約共同入西比利亞而已。吾人查日英約中。有各國在華機會均等之句。此乃一重要之點。但日本卻未實行之。此機會均等。即門戶開放之謂。令各國人未有貴英人以嚴閉中國門戶。不使他國商人通商者。蓋各商又與英商競爭。然滿洲情形不同。日本實霸持之。不許他商入也。再日英約訂。正中國革命。清帝已退位。中國政體。忽變共和。獨惜中國自革命迄今日。無絲毫成績可言。及大戰後。中國之行動頗軟弱。在政治上與軍務上。絕無定見。失此大好機會。以伸張其貿易。實一憾事。及一九一五年。中國始決志參戰。乃日本作梗。深恐四萬萬華人。因此好武。然中國之參戰。亦祇派出工人若干而已。中國因此。所得則爲賠款之延付。德國賠款之取消。與進口稅之增加。政府所入。不而不加。然猶向日本濫借。以至爲日本所困。屈服於二十一條要求之下。由此觀之。中國在政治上。似已無希望。強國實可操縱之也。今復論日英約之接續。與在遠東之關係。吾人宜先牢記中國政府。目下之政局。與財政如何。其紛亂也誠然。但中國苟能稍加治理。實一大好富庫。今日本最熟悉此。他國人不能及。次則由英國政局方面以言。日英約續訂。與中國之未來幸福。有無利害。再日英國宜互相扶助此病夫。而依規定之方法。依次進行乎。抑日英各自進行。即由英國出面。取消該約乎。時至今日。英美及他國兵。均已退出西比利亞。獨日本留大兵在此。是爲何故耶。日本武人之宗旨。究爲如何。吾輩曾向英國聲明耶。日本固履行約中所云。「團結與維持東亞和平」耶。近數年來。日本政治。完全爲武人派所操縱。日本甘以爲他國亦提倡武備。然則今日日本。曾否知治此武力之主張。已變調乎。或已失時乎。再武力主義。德人力行之。實百失而無一得。日本知之乎。吾人要知日本近日之大暴動。原因何在乎。是否日人已厭棄其武人派耶。已往之事。吾人能依事實判定之。惟未來之事。吾人宜特別注意。一九二〇年七月十三日。日英約滿期。是否將一字不提。安然度之乎。或則該約將提出。加以修正。以合現時之需要乎。吾人以爲該約。決不可聽其自然接續。而不加以整理。日英二國。必知之深。近六年中。兩國情形。彼此均知。不比一九一一年之隔膜。然則該約應廢棄。或加以修正而接續之乎。吾人皆知日政府。極願接續。但英國外交部。如依從日本之請。而允續約。則必徹底修正。務使以後不再生誤會。而對於中國及滿洲之貿易均等機會一項。以及商標問題。青島之將來。山東權利之歸還中國。並不再濫借與中國等項。均宜逐一規定。如能將上述各節。一一解決。則日英約雖接續。不致有害。反可使中國得益。再者如該約必接續。則約中凡關中國之事。必使條件中明白規定。使中日英同盟。均有益。否則放棄中國而續訂約。難使定國之華人滿意也。更有進者。日本如眞願接續該約。則英可以再證明其對華之友善。並可同時證明日本之野心。并不如學生所妄想之甚。此外如國際聯盟。具有實力。日英約自在廢棄之例。惟日本仍可享受同盟之利益。由日本與英國皆已入國際聯盟。同盟約章中規定互相保護同盟國之地土。不受外國侵犯。中國雖未簽德約。但早經入同盟。今已簽奧約。當然爲同盟之一。至於英國。其望中國早日一統。國家富強而內亂悉定。大約日本商人。亦抱同一志願。然則二國何不共訂互相有益之約。以使中國境內之通商。全體亦皆享利益乎。

◎日人之滿蒙文化協會

南滿洲鐵路株式會社之日本人。發起滿蒙文化協會。爲發展滿蒙文化。開闢滿蒙利源。茲錄其宣言書如左。蟻觀中外上下古今。閱人成世。其生存之區域。陳因之事蹟。史冊流傳。雖似甚複雜。而一言蔽之曰。文化而已。文化者。乃天賦吾人之特權。在天演界中。足以征服一切。而爲人類發展之唯一基礎也。與言及此。吾人對於滿蒙事業之經營慘澹。不覺油然發生同上之興味。而毅然以發展滿蒙之文化。使有関滿之結果。爲當局者。有富負之責任。換言之。即是從根本上着其精神。於思想的力學的兩種起點。致力發揮。而不徒欣羨其寶藏之富。利源之厚。即以吾人事業之止境也。此種困苦艱難。驟年以來。種種障礙。雖已逐漸祛除。而前途之一線光明。亦已發現。然其眞相如何。知者尚少。一般滿蒙之名。非疑爲鄉窮僻壤。發同化外。即以爲偏地金沙。俯拾即是。其謬誤固由於疏略。要亦經營滿蒙當其責者。缺乏一種研究機關。鄭重從事。將其內容。隨時發表。以供世人之考求已耳。今吾人有鑒於此。欲謀補救之方。爰有滿蒙文化協會之設。以調查介紹爲本會之天職。實事求是。著手進行。務期滿蒙之眞相。昭然若揭。躍於紙上。以饜討求之望也。一切不詳實之報告。及鋪張過當之宣傳。本協會概不取焉。抑又有進者。今日滿蒙之現狀。已與世界各國。有息息相關。休戚與共之勢。不僅爲遠東區域所限制。由此觀之。滿蒙之文化。殆爲歐美各國所共欲徹底明晰其眞相。又非但中日兩國所視爲急務也。即本協會之設立。關係重大。其措施活動。有撼動寰球引人入勝之趣味。發當局之榮譽。受世界之歡迎。基礎既立。時機已屆。一則導以明達。昌其文運。一則傾注精力。實事進行。夫如是而後滿蒙事業之發展。文化之進步。本協會實其嚆矢。願爲前驅。俾他日世界文化新史上。留一紀念。同人不勝企予望之已。

◎日人經營青島之眞相

津報云。日人之於青島。屢次宣言返還我國。此固中外人士之所共聞者。乃按諸實際則大不然。茲將日人經營青島之眞相。特載於下。以供留心國事者之研究。

▲收買土地

青島土地。在德國勢力範圍之際。官吏對於購買者。原採放任主義。乃自日本侵占以後。因美國方面。有一部分人士主張由青島民族自決。且有以經濟的地位爲標準。說者謂此事能否實現。吾人固不敢必。而日本方面。以爲既有此一說。將來或成事實。於日本諸多不便。故一方面以自動手段。提交國際聯盟會議。請求仲裁。一方面則收買土地。不遺餘力。以私人調查所及。其以日人名義收買者。計有一億五千萬元以上。此外之間接抵押者。更不知其數。蓋日本主政者。厲以勢力手段。迫壓吾國之居留人士。故一班人士。大受經濟上之影響。頻年以來。破產者不知凡幾。因此關係日人。乃以借貸名義。強迫我國住青島之民。私立土地抵押之苛約。雖經吾國住民。反對其事。毫未有效果。不得已。近日乃以日人收買土地內幕。向中央呼籲。中央亦置之不理。可見青島之不易收回也。殆無疑義。

▲軍事設備

日本之事秘密。本非局外人所得知。不過最近期間。日人之疊開會。反對日內閣之青島政策。且要求實行占領。前已派遣委員回東京運動。今聞日政府有意於久佔之舉。故每次入口輪船。均有無數兵士。便服登岸。此其暗中增兵之一端。此外如修理砲台以及種種設備。決非暫時占領之所應有之事云。

◎直軍實行撤防之湘訊

駐湘南之直軍。現已決計撤退。無可挽留。雖直系各要人。屢次來電阻止。亦無效力。衡陽方面所需之船隻。不下數百號。小火輪亦及十餘號。十五前後。即將一律開拔。張督已先令駐湘潭之七十七八兩團。開赴前線。正式接防軍隊。爲吳新田所部之第十三混成旅。因直軍已決計撤防。此間謠傳頗盛。近數日來。省城戒嚴。已稍稍加緊。每至下午五時左右。各街警察。即條戒備。晚十時以後。即斷絕交通。吳師因關於碌商接防各事宜。特派旅長閻相文來省。與張督接洽。張督特於昨十二日在軍署開會歡讌。官紳列席者。共一百餘人。席間張督備述不能挽留吳軍。頗爲抱恨之意。閻旅答詞。則謂兵士久戍思歸。勢不可遏。與其發生意外。擾及地方。不如早爲撤退。至前線防務。吳將軍必妥爲接洽安協。方能啟行云云。此外各紳商。均有所演述。并堅留閻旅多住一日。以表惓忱。

◎劉冠雄在閩之宴會

劉冠雄函約紳商。於八日在其私宅討論閩局一節。已略誌前函。茲悉是日午後二時開會。紳商到者六十餘人。中有各縣議員若干人。劉氏先述此行之任務及開會之原因後。即述對李個人之意見。謂當林（鎮沐）黃（培松）發表爲閩省清鄉督會辦時。李曾電京反對黃氏。即看其不是。遂與漸絕書信往來。現抵閩。李曾二次催請。遂趨謁李之便。赴督署晤李。並登堂拜母。按當日劉對於李以無機（二）軍隊祇發五成。致兵不用命。（三）閩紹軍官閒散過多。李聞言唯唯。自稱厚恭亦受教。是日劉乃復述前言畢。略說民生困苦情形。合衆各抒所見。閩紳商並無正式提議。遂復由劉提議組織一紳商聯合會。以爲應政務機關。衆擬舉劉。劉堅不願就。乃舉吳峻舟充任。會既散。劉送衆出。忽見門前有巡警十數梭巡。頗爲憤怒。謂我今日開會。已經同他說明白了。何以又來監視我。適警廳某科長亦來送記來去。謂進言請係恐轎夫吵擾。特來保護。並無別意。劉亦無甚話說。聞劉日內將赴鼓山。然後由厦進京其赴厦自當與海軍有關。如何尚待續誌。

◎廣東大事述聞

▲東江風雲之種種

粵當道連日分派大兵向東江方面進發。已見前報。茲又聞粵當道據探報粵軍已先後偷運入內地。惟駐省粵軍司令部否認。並云粵地係粵人家鄉。東江潮嘉惠各屬。分駐粵軍。非自今日始。當道突派大軍壓境。致使粵軍憤怒。但雙方並未開始攻擊等語。經訪員細查。粵軍確有回省者。其路程一從水道經淡水城。過惠州。出河源。集中龍川等。一從陸路經焦嶺出興寧縣。過五華。到龍川縣城在老隆會合。一體拜節。惠屬淡水三多祝地等處。發現粵軍甚衆。當道當即加派軍隊厚集惠城。並分兵淡水三多祝地防堵。刻尚無若何衝突。聞諸東濠柴行會館中人云。十一日有輪船拖運大帮燕尾柴船由河源縣來省。沿途見省粵兩軍。旌旆蔽日。彼此大有摩拳擦掌之勢

又一函云。粵軍回省。西過焦嶺。必經興寧境。閱五華。出老隆。查興甯縣爲陸軍出產地。當前清時。經在興甯徵兵數次。故退伍軍人。比別縣較多。此次該處退伍軍人。均爲堅粵軍旗幟。結土築營。以保戰事。蓋興甯地勢。萬山叢錯。有千餘尺高之紫金山居其中。道路險要。可戰可守。山下有地。名曰鑑圍。爲入口咽喉。縣東百餘日黃岡。有事謂英所部。於三五日前。新來駐紮。縣西河旁有南濟橋堤坡堤。則爲粵軍駐紮地。將來粵軍戰線。必過五華出老隆順流而下。惠州府城。不免有一番驚恐也。與甯附近。凡稍有餘資者。均遷地以避云。

又新塘來往省城利生輪船。前被軍隊拉去拖運兵船。謠登昨報。茲探得確實消息。東江自發生「善後問題」以來。當道運兵運械。其忙迫狀態。比北江追趕李烈鈞時。猶有過之。利生輪船被拉後。聞曾開赴老隆一次。計其路程。由省河開行第一日。約行三十五唐路。即到惠州府城。（粵人沿習稱一唐汎路即約十里也）第二日由惠州開赴河源縣。約行二十餘唐路。因缺乏煤斤。不能再走。至河源以上。則係小河。大抵約二十唐路可抵龍川縣老隆。此處爲粵軍目的地也。惟河源上約三十里。則係戒嚴區域。無論何項軍隊不易行走。利生輪船被封後。現在灣泊石龍鎮。聽候差遣。故未放回。該輪船股東以無故被封。血本攸關。現託某有力者代爲說項。以期早日放回。俾得照舊營業云。

▲十日之政務會議

週循社通訊云。十日。政務會議。各總裁各部長。均出席。其提出之重要議案。議決如下。廣東省長翟汪。着免本職。任命楊永泰爲廣東省長。司法部長徐謙着免本職。任命徐傅霖爲司法部長。參議彭允彝曾彥。政務會議秘書李述膺陳啟輝王仲文均改爲顧問。派李有忱陳煥南爲本府顧問。參議呂志伊易次乾謝持韋琳彭介石劉冠三均免本職。任命韓玉辰張魯泉汪桐王紹鏊朱傳恩沈智夫楊福洲朱勝芬宋汝梅爲參議。任命王葆眞李自芳余紹琴陳子斌爲政務會議秘書。財政部秘書謝心免職。任命劉契蕭岑增儕爲財政部秘書。司法部次長代理部務吳山。是日政務會議臨時提出辭職。副因各次長與總長有連帶關係。其去留須俟新部徐傅霖接事後方能決定云。

▲李協和行踪之秘密

李協和自偕嚴恩賚去港後。傳說紛紛。茲彙誌於下。（一）赴滇說。謂協和到港後。逗留數日。即匆匆搭法國郵船赴海防。遄返雲南係應唐督之召。主持滇省軍務。（二）赴滬說。謂協和此次到港並非往滇。往上海與離粵國會及伍博士唐總代表孫中山各要人。有所磋商。此說又分二說。一說謂協和赴滬。係應伍廷芳唐紹儀條文等之召。一說謂係奉滇唐督使命往滬。與各要人接洽。（三）留港說。謂協和遭事。毫無黨派。此次西南內部糾紛。協和頗覺心灰意冷。其來港原因。實欲不聞政事。潔身自退。將稅居香港。侍奉老母。補敘天倫。（四）赴滬轉滇說。謂協和雖離粵來港。亟欲返滇。將在粵情形面陳唐督。唐復厘電催促。而上海各要人又函電交馳。請其赴滬。故協和決於日間首途赴滬。在滬少作勾留。即轉往滇省。蓋併將滬上要人意見。面陳唐督云云。

▲滇軍去粵赴湘之通電

（衡暑）謙等自奉軍府吳督之命。出湘增防。曾於上月中由南始原防。分頭出發。先遣部隊。已到湘中。該因餉糈輸重各項補充。尚未請領齊備。遂遲遲城口。又於本日奉領所部向汝城進發。回首東望。殊來嶺雲。處處縈懷。原我軍自奉命東來。處此土者五易寒暑。半絲半縷。悉數取諸粵庫。一衣一食。皆是吾民脂膏。計先後維持共和。擁護國會。保持粵局。隨各友軍。殺賊拒敵。排難解紛。深蒙當軸前後諸公。同仁之德。即是我父老昆仲思施之恩。此次奉軍府署之命。移師出湘。而餉械軍實一切補充。仍由粵省源源接濟。並厲蒙督軍電諭。所部出湘部隊。將來與馬總司令在湘軍隊。一律待遇。是此後所衣所食。依然粵中高級長官與父老昆仲之所賜也。但所過處者。去粵千里。既轉運之維艱。湘情生疏。又後急之是懼。務

◎包威爾氏之南通游紀

▲倭子墳之紀念

中美新聞社譯密勒評論報主筆包威爾氏南通紀遊文云。從上海沿江上溯一百英里許。距江岸五英里許。村路旁。有一小泥墩。上有碑。大書曰倭子墳。墳建於明代。距今已四百年。然時時加以修葺。蓋當時日本海盜寇南通。殺人頗衆。中國軍擊之。日人大敗。此墳叢葬所戮倭寇。而立碑以紀戰勝者也。今若時異勢遷。南通已成一人口十五萬之城邑。全縣人口。多至一百五十萬。人皆視爲中國最興盛之一縣。至今不許日人在境內居住。數年前。有日人至境。謀收買倭子墳所在之地。南通人婉謝之。並送其登舟而去。十年前。有南通某官赴日。遊東京博物院。見陳列日人屢次侵略中國時掠去之刀旗等物。以示誇耀。某官歸。則立雇工重修倭子墳。使赫然一新云。南通現有模範城之名。其縣亦曰模範縣。中國實業大家張謇生於是鄉。現且以其一縣之寥稍。謀擴其勢力於全省。使江蘇成爲模範省。日者曾召集中國有勢力之實業家銀行家工業家會於是城。組織一蘇社。其宗旨主擴張正義。研究地方利弊。維持地方治安。發展地方自治。研求新工業新教育。發達水利及交通。到會者約三百人。從上海往者四十人。以後將每年在狼山開大會一次。會事則每月開會一次。以模範縣稱南通。確名副其實。上海美國商人若干人近曾往遊其地。已承認此稱。至所以能成此模範縣之元素。其可得而數者。約有十一。（一）種棉養蠶試驗場一處。學堂多處。（二）小學校三百三十四所。學生二萬一千一百八十二人。（三）新式劇場一所。專演高等戲劇。且多新戲。（四）城中無乞丐及貧民。（五）農務學堂一所。學生一百二十六人。實地試驗農業。（六）新式紗廠二所。錠子六萬枚。織機五百具。工人四千名。（七）新式棉花子油廠一所。所產之油。除銷本地外。並運銷出口。（八）新式銀行五家。錢莊八家。（九）火柴廠麵粉廠絲廠冶鐵廠電燈廠各一家。又輪船局一家。直接往來上海及他埠。（十）該縣每年產棉一百萬包。品質之良。爲全國冠。（十一）以後之新計畫。擬造良好道路數百英里。新紗廠七所。電力廠一所。開煤礦一處。供給本地用煤。從事廣大之水利事業。以灌溉數千英克之地。凡此成績。吾人皆須歸功於張謇氏及其兄張詧氏。張詧年已八十餘。生平從未作官。始終盡力於地方事業。張謇爲前清狀元。民國二年曾任農商總長。其善於建設之名。徧聞東亞。美國雜誌中亦嘗道及之。其子張孝若新由美國畢業回國。已繼承父業。故抱自由主義之人。多希望張孝若加入政界。或能挽中國之危局。且有許多要人以爲彼大可繼徐世昌而爲總統云。南通一切情形。最好實地觀察。非短詞所能形容。姑述其大概。則沿江有新式船塢及棧房。新式道路及河流。達於各方面。工廠區域在沿江。學校銀行大商店則在距江岸六英里之內地。其最使外人驚異之發達。爲新式街道。坦平而寬闊。衖共長四十英里。並有新式橋梁。目下養路費爲三十萬元。城中已有汽車五六輛。其一輛係載客車。可容二十人。一俟聯結城市及江岸之道路鋪平後。即將設一汽車路綫。按期來往。其製造事業。則紗廠最耐研究。所有機器。皆英國製造。其棉花油廠現又定購新機。擴充出品。新紗廠擬再設七所。將來可以全不用日本棉紗。學校多至二百三十四所。學齡兒童皆有就學之機會。師範專門及其他各校均有。又有一刺繡學堂。女生約百人。其出品數種。曾受外國第一等獎品。且在紐約

注意 新式電燈泡 ②

燈泡光以泡明省電爲最要惟物質務求精良方能收美滿之效果本處於燈泡一項經驗頗富精選最嚴美之燈泡以備用戶茲又運到大宗新式燈泡燭光大小俱備價目列左○十六支廿五支三十二支及五十支燭光每只售洋三錢一百支燭光每只售銀一兩一錢二百支燭光每只售銀二兩二錢○欲購者請至南京路廿號本處樣子房可也○電話中央二百八十三號 工部局電氣處啓

湯臨澤篆刻潤格 石章每字二角牙章每字三角收件處上海望平街有正書局及棋盤街著易堂函索印樣請寄郵票一分 潘蘭史 吳倉碩 周景叔 狄楚青 鄧秋枚 黃濱虹 代啓

有正書局發行 書畫參考書

藝舟雙楫 一冊二角半　南薰殿圖像考 一冊二角
江邨消夏錄 三冊八角　王蘐亭題畫 吳榮井題跋 合冊 一冊二角半
秘殿珠林 八冊二元　松壺畫憶 一冊三角

注意 新式電燈泡
燈電光以泡附省電爲最要……工部局電氣處啓

湯臨澤篆刻潤格
石章每字二角牙章每字三角收件處上海望平街有正書局及棋盤街著易堂函索印樣請寄郵票一分
潘蘭史 吳倉碩 周景叔 狄楚青 鄧秋枚 黃濱虹 代啓

城並一鑛會館。此外又有一個工學社。爲中國向來所無。又有藏書樓一。動植物園一。博物院一。公園一。模範監獄一。貧民工廠一。狼山風景甚佳。爲著名狼山鷄產生之地。山上有廟院神祠百餘所。和尚每年所得香金。可三十萬元。其地之富可知。狼山上復辦理農林事業。全山皆樹。絕少不毛之地。又有菓園一所。專培嘉菓名花。出售其種子。山麓有植棉場。試種美棉。結果甚佳。南通州之發達。完全爲華人之功烈。并無外人勞力參預其間。惟留學歸國之學生。出力者頗多云。

◉蘇議會紀事

▲第一次臨時會終了 ▲最後之談話會

省議會昨日「十四日」調查在省人數。僅七十餘人。以赴南通之各議員。尚未全返省。並有由省他去者。甚希望昨今兩日再來數人。即可再開一次大會。因於昨晚發出議事日程。預備今日開議。惟今日已爲十五日。距上月十六日召集。已滿三十日。則今日即須閉會。各議員因有此感想。故多以爲不必趕至省垣。遂使第一次臨時會最後之一日。依舊不足法數。計遲至四鐘。共到七十七人。只得又開談話會。錢議長起言。因九年度預算案。尚未成立。擬續開一臨時會。已咨請省長召集。現尚未據省長覆到。所有在省諸君。幸勿他去。以各項審查會。尚待組織。又須預備繼續第一次臨時會。再行開議云云。盧洵蓀云。此次臨時會。有人民請議各案。而至今本會請議審查會。尚未組織。於議會法第十六條之規定。實爲缺憾。以後請將選舉審查員案。列入議程。以便提議。錢議長云。兩次日程。以要案太多。故未及列。以後當列入。繼討論聚餐會事。擬由議長定一日期及地點。再行通告。黃炎培云。前次談話會。擬請杜威博士來會講演。說未解決。博士有十七日。即須赴鎮江揚州清江等處講演。約一月有半方回寧。屆時恐本會已經閉會。擬乘此時請來講演。惟博士在寧。僅有明日一日。可否即在明日請來講演。贊成者甚多。擬由黃炎培先行往約。俟得同意。即通知大衆。並以博士所講演者。不外教育哲學諸端。前在高師屢行講演。教育界往聽者甚衆。此次擬僅邀政界。於明日下午二時。來會一同聽講。副議長報告。山東省議會來電。請派代表二人赴京。協爭魯案。及滇省贊成協爭魯案。即派省議會聯合會代表李培炎周渭爲代表。電文僉主張電復山東省議會。即派代表。惟此項代表。須俟第二次臨時會開大會時。方可舉出。時已五鐘。以無他討論。遂散會。再頃聞省署已定本月十六日。召集第二次臨時會。已公布。

◉杜威在江蘇教育廳之講演(四)

教育家的天職　教育家的範圍很大。省教育行政人員，視學員，以及學校教師等等。各司其事，各有專責。現在要講教育家的天職，應當提出共同的天職，就是領袖的責任。教育家的天職，應當怎樣做一個領袖而盡天職？教育家既處於領袖的地位，即負指導的責任。行政人員對於學校教師，應當破除他局部的觀察，而指導大體方面。學校教師對於學生，應當加以適當指導，就是改造學生的經驗。

領袖的資格，不是主人，不是專制的獨裁的，是一個鄉導。不過領袖的智識經驗，比較被指導者豐富些。譬如指示途徑，領袖者已有充足的經驗，早已知道這途徑是怎樣情形，怎樣目的了。因爲已有了經驗指導他人；且有感情，對於被指導者，說明目的，鼓起興味。認爲目的有價值，而告人百折不撓，向前進行，不致半途中輟，而堅持到底。由此可見，專制獨裁的是發號司令，强迫他人服從的。而指導的領袖，僅僅供給意見，增進被指導者的智識，任他自己明白而自己做去；並且在感情上，是自己發動的，決不是用高壓强迫上去的。

教育家有領袖的資格已說過。若專制的，是由外命令他人，在後驅策他人。若指導的，由內使人發生感情，在前引導他人。二者大不同之點，就是指導的領袖和被指導者，有共同利害關係的。專制的領袖和被指導者之間，沒有同情；是機械的行爲。譬如登一高山，道路崎嶇，被指導者本不知道怎樣前行。所以指導者在前引導，並且和被指導者既不可相離太遠，又不可在被指導者的後面，必在適當的地位，在前引導。隨時說明路上情形，鼓起勇氣。這樣是二人同行登山，是共同的生活，有利害相關的。還有一層，領袖對於被指導者，不使安於現狀，止於半途，雖亦可遠眺四空，覺得較平地已高；但最高之頂，猶沒達到；更須努力前進。所以領袖指導被指導者，應當不限於目前狀況，必須超越於局部的現狀，而有一種指導向上之心的能力。照這樣說來，教育家！領袖有三要素或資格。

一領袖對於自己所需要的智識，應當有熱忱研究。

二領袖對於被指導者，發生興趣，同情，利害相關。

三領袖須明白所做事業，和社會的價值。

教育行政者，對於教育前途，應當負責。而要使前途無量，必須繼續不止的研究教育原理，近代教育的趨勢，和世界各國的教育狀況等等；且須十分澈底的明白。否則，不足以指導，傳授於他人。若確有心得和親切的智識才行，如傳染病一般，人人受着影響。不是僅僅在例行公事，可以算了。要之教育家須通曉教育歷史，教育的沿革，回想從前各種教育學說，有無異同？是否可供參攷？研究心理學，人與人往來的心理，兒童成人的心理。再有各國教育趨勢思潮，比較長短，有可取否？能有新方法否？即使對於這三種，不能盡行研究；至少也須擇選一種。否則旣然不能指導他人，自己的天職；只例行公事，往來付官，有什麼益用呢。—這是第一項資格。普通學校教師，時有危險。就是覺得自己很有經驗，一本書教了十幾次，很有把握，不必再研究了。(未完)

各省消息

▲福建▼

▲福州之五九紀念

五月七日之福建國恥紀念前函已述至九日尤有可紀者吉傳單分布各用學界公訂六條（一）各校一律停課（二）各商店一律休業（三）戲劇一律停演（四）樂戶一律停用樂器（五）詳話伬唱一律停止（六）各商店一律懸國恥旗前學生聯合會之傳單亦甚詳切此次更製光餅五千餘隻分給勞動界各校本舉行大講演以京廳壓抑不果祗有少數分途隨地講演或結一小隊遊行唱國恥歌教育學校則仍游行青年會學生拜製有木質紀念牌數百面刻有（警告同胞雪國恥臥薪嘗膽堅持到底）等字樣本晚各報館學校及各人商舖各團體又有一部南台學生則至西湖公園講演聽者動容後在前巡按使許世英所立之五月九日擊樹石牌旁攝影而散至商店休業較七日爲整齊多出於自動故軍警亦無如之何

▲廣東▼

▲省議會擱淺之推測

廣州通訊社云 昨十日省會開議式選舉各股審查員開幕出席寥寥三十餘人致不能開議頗惹起一般人士之注意誠以省會爲三千萬人民所寄託而因意見紛歧權利衝突遂一任其停滯實非議政前途之福雖然議會失其本能久矣民可使由不可使知之主義今日竟已支配及於議政由是議會之作用無非少數人之逐鹿場勢力家之御用品開議自開議人民何所關係於其間故今回之擱淺殆可以私意推定其結果如何客歲因議長問題大同與華廬爭持累月華廬分子以離心力太强卒致失敗爾時大同殷力頗大華廬中特有爲其供奔走者但敗軍之將終啓蠻隙華廬衛部乃分裂而爲大中持正誠齋純齋廣居頤園等系雖精神渙散然皆有同是天涯淪落人之感一俟利害關係問題發生常見其重聯舊誼況大同勢力日滋月長更促各部攻守同盟之機今年常會期定各部主幹即預謀聯合勢使然也然則此次選舉審查員問題誰負誰勝頗堪研究注意點所在則爲（一）探究維持省會實力之所在（二）取喙先例以証團結力之厚薄否省會自客歲迄今所有議員公旅費秘書廳薪俸雜費被由大同領袖妥籌發給雖漸見延緩然總比第一屆時迅速則以六大縣知事與大同相味相投解繳財廳款項的最提撥遊刃有餘而非華廬分子所能辦到黃嵩齡知難而退非無故也試問財政審查股員大同讓步而以維繫費之重責迕付與華廬各衛部有此實力否甯恐利心一起熱度頓降無形中便自退於被動的機械的地位暫時取率本見其武也大中持正誠齋純齋廣居頤園各部其自體的腕力俱不能奮鬭於粵政局又無足當領袖之選者欲其團結力持久不衰殆非易易則對於上之兩點大同終估勝利也預計擱淺時期斷不能越三星期之外意省長問題速瓜熟蒂落之候會見怡怡一堂各得其所合力已產出之也

▲楊永泰任廣東省長

財政廳長楊永泰升任省長問題醞釀已久至月之十日始由軍府政務會議通過楊永泰升任省長案省署財廳均在趕辦交代擬於星期內發表至財政廳長一職現聞造幣廠長兼政調任而任譚禮廷爲造幣廠長政務廳長由何惧當升任而調任番禺知事蕭秉良爲南海縣知事云至各縣知事必有一番大變動云又傳現護理省長調任潮循道尹而以原任潮循道尹李國治調任財政廳長有何惧當不任政務廳長則升粵海道尹值此大變動喜者悲者得者失者將營援不已云

▲天津▼

▲聽檢傳訊已釋代表

地方檢察廳日前傳集已釋代表孫鍾陶尙劉王墨林趙仲禹四人對於魁發成案及襲昔被捕情形與在檢廳有無擾亂秩序均有訊問所供者均有極圓滿之答辯對於魁發成案則供一概不知云

▲有正書局十五週年

本埠東門外有正書局自今日起舉行十五週紀念廉價一月一律照碼六折該局出品截至今年四月計有叢帖十四種周秦刻石四種漢碑十五種晉帖十六種南北朝碑二十一種隋碑六種唐碑五十種宋元帖十七種明清帖八種晉唐墨蹟五種宋元墨蹟十二種明人墨蹟十七種清人墨蹟三十五種名人手札墨跡十七種名人詩稿墨蹟十一種學校習字帖四十六種金石拓本二十一種中國名畫集二十二冊名畫外集八十四種袖珍名畫五種大中堂三十二種小中堂十七種畫像十一種書屏七種字屏七種單條六種大對聯五十種小對聯七種其他鏡片畫參考書詩詞佛記經信紙信封等不計外不下數千冊之多其豐富而精貴實爲全國之冠一時前往選購者當有戶限爲穿之概也

▲女師範之風潮未息

直隸第一女師範學校以五七國恥紀念至釀成散學風潮一節已誌本報今聞該校歷年畢業生因見母校解散不忍置于旁觀故特於昨日（十五日）午後五時假該校附屬小學校內聚集在津舊同學開臨時茶話會蒞會者二十餘人共謀善後辦法至七時半始行散會其商議結果約分質問及建議二項又聞女子師範學生家長協君以該校風潮學生均已離校回家者居多數長此遷延不僅曠失學業且恐旅居不便故經聯絡各家長開會討論具體辦法並安插各生間所選之辦法條教請教育家組一補習學校暫爲維持一時之計又聞該校畢業生日前對此亦有會議擬出調停此舉或有解決之希望云又一訪函云女師範風潮愈演愈烈前校長仍用高壓手段以期一手掩盡天下人耳目豈不知事實昭彰人盡知之近日女師範在津畢業生合羣開會商議挽救之辦法咸謂該校長蔑視學生人格殊屬非是故擬羣起急呼爲學生後援並聞學生家長察客趙黃兩君二氏亦甚不滿意於會之所爲將出而援助學生以期爲女界爭得人格云

▲山東▼

▲鄭議長對於學潮之主張

魯函云 山東田督軍日前在軍署宴客谘省軍政各長官及省議長鄭欽均在座議及目下學潮維持方法省會議長鄭欽即向軍政兩長表示意見謂目前學生之橫逆須用快刀斬亂麻之手段方能平息現在齊省大學已實行解散省城罷課各校均應照此辦法一律迫令解散方爲根本解決云云省長督軍聞言相視默然維時夏遂使在座謂各校學生實爲全省元氣所在必無因噎廢食之理此等主張反恐爲陰謀者所利用力持不可軍民各長官亦均不贊成鄭始無言而退

▲湖南▼

▲五七國恥日之湘南大會

五月五號衡各湘南團體假座商會開國恥紀念籌備會各方面代表到者數十人議決於五月七號午前八時在雁峯寺坪舉行國恥紀念大會各校學生整隊與會全市商店懸掛白旗并由籌備會印刷白話傳單萬份列舉損國屈服之二十一條件以警國人沉夢五七大會計學界到會有第三師範學校第三甲種工業第三中學校第三女子師範學校第三師範學校私立組能女子職業學校乙種工業學校道南中學校成章中學校縣立中學校兩高小學校女子職業學校德諸學各校職教員代表團學生代表團此外如全國各界聯合會留日學生總會商會各界各會均派有代表到會市民到者計近萬衆人於十時許開會首由各界推舉蔣克誠君爲主席報告開會宗旨及秩序全場向國旗行三鞠躬禮唱國恥紀念歌三遍即有全國各界聯合會代表馮禹門演說國恥之由來暨我們知恥之道次上海新報記者演說語亦甚動人次留日學生總代表方竹雅工之詳情及南昌武漢最近狀況次當德學生代表周宗達君演說湘西方面現已與湘南同一趨勢次學生代表閭丑君倫傑演說我們爲甚麼開國恥紀念會想必大家都知道的要想雪恥惟有努力救國次第三女師範學生劉君垂萱演說我們知恥而不知雪恥那是更屬可恥中國並不單是學生的就是做生意的做工的作田的做官的當軍人的這些人都是中國的人都有救中國的責任我甚願大家齊心一致救國次商人某君演說我本是一個商人不知道甚麼愛國但我聽說今天開國恥紀念會所以我想合各位大家來想救國的法子我看商人們能夠努力齊心不買日貨就可制他經濟的死命了是日演說者甚多語語動容句句傷心有大聲疾呼義憤勃勃者有歔欷下淚不能自禁者演說畢乃向國旗致敬三呼中華民國萬歲并合攝一影而散男女學生則仍費其餘勇分途講演三師範生則在雁峰寺戲台上舉行化裝演講劇目爲曹州教案觀者稱形[illegible]云

▲江蘇▼

▲南京學生會近訊

南京學生聯合會自彼官廳將招牌收起已不能開會議事且正會長黃曜宸副會長許哲亦早經辭職學生已無系統之集合擬另行組織更易招牌然在此風潮緊急之時當難邀官廳允許目前各校學生公推代表晉見省長要求准許另行改組省長尙未見遂將擱置

▲省立四師之風潮

第四師範校長仇塚昨發電至皋寧將三年級生陶組堯之父兄喚來謂陶於吃飯時以碗擲碎有背校規將其開除各級學生聞悉以擊碗一說純屬有之亦不過對於伙食之表示其事決不能開除之理且以向管任該校學生分會評議部長則評議部長及全校學生所推舉不能議陶一人受過遂全體向仇要求復校仇堅不允許各級學生大憤遂於十五日相繼罷課決計推翻該校長並擬十六日至省長公署教育廳請願另行更換校長此爲第四師範內部風潮之情形也又一方面因第四師範請願更換校長之風潮致發生誤會疑爲各校學生以第四師範爲暗潮之機關又有受人煽惑舉行大集合遊行請願之表示遂於十六日早晨加派憲兵警察多人密布於省公署門首以資彈壓並由警務王處長布告學生勿妨礙交通勿紊亂秩序勿脅迫官廳勿擾害治安云云

各縣消息

▲無錫▼

▲武進學生旅行來錫　武進縣立第三高小教員於十五日上午率領高級學生百餘名乘早車來錫下車後即往惠山遊覽下午遊覽公園及往各工廠參觀一切所有午膳晚膳均托縣一高小代爲籌備云

▲委派絲繭稅委員　縣公署奉財政廳指令云照得絲繭兩項爲稅收大宗而繭稅尤關緊要歷來蘇城及洞庭山五庫等處均派委員臨時幇同辦理無錫事務較繁應派員常駐會辦鑒將新繭登場亟應照案分別遴委以資襄助原派無錫絲繭稅委員張濟勳另候差委所遺之差查有張世榮堪以派委接充薪水照章月支銀八十元在各該所長比較收數固屬責無旁貸而委員既與其事亦應共同負責本廳當以收數之盈絀定派事之優劣除委任並行各稅所遵辦外合亟令行該知事遵照隨時保護此令

▲蘇州▼

▲開辦平糶之辦法　豐備義倉紳董吳會濤等開辦平糶一節聞於東西南北閶胥盤五區分設五局各按警區轄境由各局每日派分司事協同巡警地保挨戶調查境註冊滿先給小票俟開辦糶米時到局換領執照大口每日半升小口減半每期每戶不得逾三升如數期不難只准給發一期各局糶出米價按照市價酌減十五文或二十文屆時公同會議決呈由溫知事核定或有市價上下隨時公同會議增減上屆民國四年開辦三月連耗米共計出三萬七千餘担本屆豐備義倉積穀約有七八萬石足數糶至新穀登場爲止東局設於平江路豐備義倉歸吳會濤汪朝模兩紳董經辦南局設於舊元和縣署歸現充公益市董潘經年蔣炳章顧則范三紳董經辦西區設於吳縣學宮歸吳紳蔭培經辦北區設於尤紳宅內歸尤志達尤志進二君經辦閶胥盤城外三區設於留園街永善堂內歸顧紳寶觚經辦一俟調查戶口告竣即擇日開局平糶云

▲鎮江▼

▲軍隊實行改編　駐紮鎮江之陸軍第十九師遵照部頒實行改編現編成元全步兵七十三七十四兩團又砲兵一營工兵一連機關槍兩連均已先後成立其原有之七十五七十六兩團及騎兵營者義即行取消云

▲地方廳復活消息　鎮江地方審檢兩廳現奉司法部明令與蘇州地方廳先行恢復原狀日昨南京地方審檢兩廳廳長奉高等廳指令來鎮察勘舊時之地方審判廳及檢察廳舊址所有冊籍均壞等處已令工匠從事修理限於十月間成立云

▲師長會任要塞司令　駐鎮十九師師長楊春普本管理鎮江一路要塞事務現奉江蘇李督軍指令兼任江陰一路要塞司令已接受關防任事

▲揚州▼

▲接待杜博士之籌備　杜威博士來揚講演一節已誌前報本埠省立五師八中兩校特派職員陳邦賢至鎮六中九師後洽組織請揚鎮招待團因鎮地已有計劃未便合組揚則單獨招待（五師八中勸學所合組）預定前學斯爲招待所美漢爲宿膳所大舞台爲講演所十六日由揚放專輪至鎮江迎接在揚講畢即至清江浦演講

▲理毆傷學生之結果　揚州第八中學生陳鳳池遇納章一事業經五區長羅道崑出爲理結除該船主出洋壞送獲南治外並將遞見入拘押十五日

▲八中風潮記聞　揚州第八中學校長李基以該校罷課已達三星期遂召集教職員議決於十七日上課該校學生因此事於十四早會議從違尙未決定該校長擠入宣言（一）寄宿生限今日午後將行李搬出校外（二）通學生非十七日携齎籍不得入校（三）寄宿生請假出外須經級務主任許可並傳一年級生令其簽字否則開除學生以定期未至用此手段大譁李長即電請警察所派武裝警察一排至校保護學生知詔爲違法除電本報請伸公情外並宣布李罷職李遂即離校他去現全體學生議定於十七日上課議請教合各主任代理校長職務及致函李校長令其引咎辭職一面電達教育廳報告李校長違法一面致函教職員報告情由

▲會議創辦自來水　組織江都清淮自來水公司發起人胡震等於十三日下午邀集揚地各界要人假鈔關外振揚電燈公司內議商會由主席報告創設自來水之情形預定計劃非股本二十五萬元不克成事並聲明不招外股散會時各給該公司錄議一本

▲八中風潮紀誌　省立第八中校長李墊已於十六日晉省謁見省長教育廳長陳該校之經過情形並請示辦法至該校學生已決定於十七日上課有教員不來則溫習舊課學生方面復宣告李之罪狀十條

▲清江▼

▲江北水利之進行　治運會辦對於蘇省水利分設江南江北兩局江北水利局附就高郵運河工程局改組另以王實楓爲總辦王於前日向馬等總辦接收文卷移浦組織已在東城外慈雲寺內設局聞已租定河北岸前十二號徐怡亭宅但一時尙未騰出云

▲調查農業狀況　江蘇省長近派省議員王紹鶴調查淮陰淮安鹽城阜寧漣水泗陽六縣民國八年農業狀況已呈由省長通令各該縣知事保護接洽

▲吳興▼

▲南潯請願浚河之交涉　吳興南潯士紳龐元澂等去冬向浙西水利議事會具書請願開浚南潯市河擬決補助一案會經該會提議謂吳興縣屬經費已完議決打銷據等以吳興全縣人民對於每年額徵水利經費地丁附稅統捐附稅絲繭繳捐附稅其鉅即南潯一鎮亦言自民國五年起絲捐每包加收水利費一元每元額徵五千句外如地丁附稅統捐附稅歷年負担已屬不貲而開浚市河尤有關於農田交通自係特別要工當然須舉辦如再打銷惟有將絲捐附稅及地丁統捐等附稅水利費呈請上峯一併截留自招自辦云云

▲東台▼

▲安豐場灶民慘劇續聞　泰源鹽墾公司與灶民衝突後該公司當即電省請兵未經准允經調泰東與警備隊全部開往鹽事處所鎮壓灶民多畏勢逃匿該隊陳某派警四出搜羅閭閻頗爲不堪聞該場擬向公司提起質問云

來函

敬啓者敝校因三年級學生陶祖堯在食堂怒擲碗盤兩件顯犯校規查照師範學校規程令其退學本級各生要求取消退學命令未經允許脅迫全校各級罷課現正在處理之頃誠恐傳聞失實謹此函達即希查照江蘇省立第四師範學校啓

時評二

◉蘇議會之臨時會(續)

江蘇省議會之第一次臨時會。以談話始。以談話終。其得開大會者。僅一度耳。則其可舉之成績。固不煩吾人羅列也。今第二次臨時會又召集矣。其能有以異於第一次。而不以談話始。談話終耶。吾不審此輩議員。未當選之前。何以競爭若彼之激烈。而既當選之後。又何以若是之恬淡也。

有正書局發行 書畫參考書
藝舟雙楫 一冊二角半　南薰殿圖像考 一冊二角
江邨消夏錄 三冊八角　王夢樓書吳梅村畫合冊 一冊二角半
祕殿珠林 八冊二元　松壺畫憶 二冊三角

天蟾舞臺

天蟾舞臺四月初一夜戲特煩全球歡迎著名藝員拿手傑作

每逢禮拜日准演日戲全體藝員一齊登台　電話中央三七〇二

余瑞廷　諸雲仙　沙香玉　林樹森　羅彩寶　吳牡寶　白丹霞　時慧天　蓋叫天

王鳳卿　梅蘭芳　姚玉芙　李壽山

武家坡　曹州府　泗洲城　(二本)鐵公雞　(全本)武十回

天門陣　迷傳十回　捉放曹(代演落店)　天女散花(紳商煩演　喧傳地球　優美新劇)

大舞臺

四月初一特聘最優等藝員時彩戲 初夜一特別好燈戲

價目　特別包廂八角　特別官廳六角　二等正廳四角　三層包廂二角

陳月樓　李勝奎　劉慧琴　張春海　姚俊卿　張桂軒　于振廷　李桂芬　張勝奎　趙如泉　毛韻珂　賈璧雲　應寶蓮　王佳棣　殷春虎　白玉崑　李勝奎　應寶蓮　毛韻珂　張桂芳

買家樓　小放牛　銅網陣　全本南北和　共秦懷玉(四門)　全本目蓮救母

丹桂第一台

丹桂第一台四月初一夜戲　大減價　特別包廂七角　頭等正廳五角　上層包廂四角　二等正廳二角　三等一角　起碼

宋志普　李少棠　李慶棠　金元　王靈珠　王麟童　高秋蘭　麒麟童　范敏兒　樊春樓　陳嘉祥　小連生　李少棠　樊春樓　麒麟童　高慶奎　王金元　馮志奎　陳永奎

▶三四本丁郎尋父◀　全本胭粉計

法界共舞臺

法界共舞臺男女合演四月初一夜戲

夜戲價目月樓六角　特廂五角　官廳五角　官座四角　特座三角　頭廳二角　二層三角　三層二角　電話三千七百十七

趙小月樓　梁俊圃　王逢春　薛銀麟　小金鋼鑽　小月寶　呂月樵　張義寶　張菊芬　馬春甫　蔡紫紅　張文寶　小艷送　詹金潤　薛鈴泉　張銀麟　小菊芬　呂月樵　呂月寶　朱榮奎　葛玉廷

四郎探母　前本風波亭　蟾酒親罵　後本風波亭

新舞台

新舞台四月初一夜戲價目　二等二角　頭等三角　特廂六角　特廂七角　月樓一元

潘桂芳　曹甫臣　劉漢臣　李祥麟　劉漢森　邱治雲　陳小穆　鍾鳳林　許奎官　張德　倪金利　君凰　趙玉周　潘海文　汪優游　周鳳文　趙君玉　夏月珊　夏月潤　趙文漣　邱治雲　張順來

解珠　拾黃金　酒洲城　馬前潑水　馬跳圍墻　蕩湖船　頭本濟公活佛

天蟾舞臺

天蟾舞臺禮聘全球歡迎著名藝員

梅蘭芳　王鳳卿

初一夜　天女散花(紳商煩演　喧傳地球　優美新劇)　捉放曹(代演落店)

今夜紳商特煩梅君排演名播寰球優美新劇

天女散花

本舞台前次演天女散花，蒙紳商各界，賁臨者如堵，竟如雲，至坐無隙地，緣此劇為梅藝員生平傑作，其歌喉身段，諸君業已知道，無煩本臺贅述，惟梅藝員演期將滿，大約尚有數天的周旋，即要束裝離滬，而此天女散花一劇，確實是有價值，除梅藝員外，無第二人能演，今當將要離滬之時，本臺特煩梅藝員重新排演一遍，以作臨別紀念，諸君其速來寓目，切弗錯過，諸君如若錯過了，嗣後要想看他戲，那就不知何時了。

上海大戲院

上海唯一之影戲院　北四川路虬江路口

上海大戲院

地址　包廂五角　樓廳四角　特選三角　二廳一角

大部冒險偵探長片　最後八本中之四本　第十五集　第十六集　四大本　紅手套

大部偵探長片　最後六本之四本　第八集　第九集　四大本　情戰

禮拜四准演　五大本　戰事愛情片　義俠女童　又名情之罪

◎今晚准演二大部

天韻樓

上海唯一屋頂花園　永安　花園

天韻樓

在南京路永安公司屋頂

影戲，影戲，因為什麼是什麼呢？有人問我，我說：必定是很幽靜的，但這樣東西，不但能夠使人現在看了很歡喜，並且學識上多增進的，我們本樓有許多片子，都是新到的，也很多的遊客，是很歡迎的……

最新的長片，來逐夜在園中開演，內中有眼黨、盜匪，空中怪，兩套偵探片子，更加新奇，非但上海沒有演過，就是歐美也沒有演過，片長之外，還有滑稽的短片，真是片片有精彩，套套有趣味，諸君不信，試去試就知道了。

笑舞臺

特別包廂一角……

夏鍾鄒鄭張　天人笑　吾正　秋　劍魂　天嘯

新編最近實事新劇

老五殉情記

初一夜戲　各界煩演

上海開至南京津浦線開至北京火車時刻表

上海開：上午七點五十五分(特別快車)　上午九點十分(慢車)　上午九點四十分(三四等車)　上午十二點四十五分(快車)　下午三點二十五分(滬錫客車)　下午五點十五分(滬常客車)　夜十一點(夜快車)

蘇州開、無錫開、常州開、丹陽開、鎮江開、南京到：[illegible]

浦口開：下午三點三十分　上午九點二十分

天津：下午四點卅一分　翌日下午五點

北京：下午七點五十分　下午七點翌日

北京開至浦口滬寧線開至上海火車時刻表

北京、天津、浦口、南京開、鎮江開、丹陽開、常州開、無錫開、蘇州開、上海到：[illegible]

滬杭甬路滬杭線行車時刻簡明表

車別／站名：上海北站　上海南站　松江　嘉善　嘉興　硤石　長安　杭州　閘口

禾閘區間車　快車　慢車　四等客貨車　特別快車　滬禾區間車　夜快車：[illegible]

車別／站名：閘口　杭州　長安　硤石　嘉興　嘉善　松江　上海南站　上海北站

滬閘區間車　快車　慢車　四等客貨車　特別快車　閘禾區間車　夜快車：[illegible]

注意：表內凡有●記號者係於滬寧路相銜接之車

進口輪船

新新、新武、寧紹、江天、江新、大通、大利、福州、新銘……　五月十八號……出口輪船　[illegible]

大世界

中國第一俱樂部　上海西新橋

大世界

游資每位小洋二角童僕減半

大京戲　長片影戲　乾坤班　蓮花大鼓　京戲

仍與精美大菜每客一元游資在內

新世界

中國第一遊藝場　在上海英大馬路

新世界

(價目)(門票一角二角)電梯券每本五張售洋一元(大菜券一元門票在內)地道北二部兩面交通

愛華社　新長片　徐狗子　小阿友　小洞天　新花園

有正書局新出
鄭孝胥楷書習字帖
版精印與真本無絲毫之異定價大洋一元四角
上海　北京　天津　有正書局同啓
筆法端秀學習最宜
誠為無上佳品茲用珂羅版精印
有正書局
日用工業(第一)
牙粉牙膏製造法
價二元八角
口齒清潔用者以牙粉為主此外膏狀者有牙膏液體者更有洗牙香水本書就以上三者博采歐美最新之製法及方劑分別叙述詳細淺易
一冊定價
北京　天津　上海　有正書局同啓

本埠新聞

歐美教育參考團消息

(佩宜第二十三次通信)

參觀麻省紐屯市克臘富林小學校

(A)校長卡爾君之談話

目的　專研究職業指導班之辦法。

本校自四年級始授職業指導課程。每星期一次。每次三十分鐘。五六年級。同七八年級。每星期二次。每次亦三十分鐘。各年級之指導方法不同。由簡單而複雜。

(B)四年級職業指導班

討論問題。榨取牛乳職業。　討論方法。一童主席。任全級各抒意見。復令主張利與不利者。出而對辯。然後付全體表決。茲將各兒童討論之意見略記于下。(一)牛乳廠工人之資格。聰明。健康。清潔。活潑。不吸煙。有管理之能力。善於貿易。(二)便利之點。事業清潔。空氣良好。飲食美。有游戲。無困苦。(三)不便利之點。交通不便。缺乏良好之教育。無劇可看。(距市遠之故)　討論之結果。付表決時。全體不贊成是項職業。

(C)六年級職業指導班

討論問題。職業變更有益與否之研究。　討論之法。各生就此題作文一段。向全級說明之。說明時。有一兒童主席。按單唱名。使各生輪換至黑板前讀其說明書。茲選錄其大意如下。　有用此賦者。(一)瀑布下無人司舵之舟。(二)風吹雪花。有直遇否。(三)良友難得。(四)身價不高。(五)作事不精。(六)介紹不易。

(D)八年級職業指導班

討論問題。農人之職業。　討論方法。與四年級同。　討論之要點(一)農人對於社會之服務。棉麻供人之衣。樹木供人之住。牲畜菜菓供人之食。農業增多。賦稅增多。而社會幸福亦增多。(二)農人應有智識及技能。保管之能力。管理之經驗。機械工程之技能。數理化之知識。(三)農事職業便利之點。良好家庭。良好健康。有自行支配時間之主權。有自定利益之主權。(四)不便利之點。寡伴侶。鮮交際。升階不高。無音樂之游戲。　結論。農人之影響他人者甚大。即予人之健康及樂利是也。

最近和議消息

目下南北政局多事之日。上海和議表面已完全停頓。但聞南方唐總代表與王揖唐方面。最近仍繼續商議。有非公式之接洽。條件雖尚難就緒。而雙方謀和態度。則甚接近。又聞接洽地點。多在滬西滄洲旅館。此番或有成功之望。至南方他派。因厭倦政潮。對唐王此舉。決計聽其自然。亦不牽制云。

議員通訊處開談話會

旅滬舊國會議員。於昨午二時。在法界懺自邇路通信處開談話會。到者四十餘人。席間討論赴滇手續。謂雲南唐督軍。已佈置就緒。再待議員到彼開會。惟船隻問題。最為困難。現已派人至法領事處領取護照。決於六月一號取道安南。前赴滇省。至經費問題。目下雲南財政。亦殊困窘。各議員旅費。本欲由廣州關餘項下提出。因現正與岑老涉訟。款為會審公廨所保留。故不克取用。後商之伍博士。伍君允將私款借貸國會。惟因啓程無期。故暫不發給。令各議員再三討論。定於六月一號結束行裝啓程。并擬就函稿。送往伍採唐三總裁處。定於今晨十時。派遣代表往見。籌商一切進行手續云。

陳錦濤抵粵之消息

昨日本滬某君得廣州電。前財政總長陳錦濤氏。於本月十六日。行抵該處。大約與南方政府有所商榷云。　昨據某政客言。前財政總長陳錦濤氏。現已抵廣州。就軍府財政總長職云。

信箋　信封

敬告諸君　假如買信箋信封　必須到有正書局去　因為他印的最好　價錢又最便宜

▲印有詳細目錄函索即寄

中國領袖人才之缺乏

字林報云。上海中國學生。將由青年會之指導。排隊四出。游遊各街。向羣衆演說衛生之道。此種運動。工部局已允可之。因青年之精神。能用於此途。誠屬可嘉之事。而巡捕亦可因此少忙。吾人筆述至此。忽憶及探南冰洋之西克登其人。備嘗艱難。九死一生。而回倫敦。日在倫敦演說。聽者皆少年。彼述其經歷及所得之教訓。西氏曰。英國之幸福。全在此輩少年手中。故少年之責任。在今日為最重。再人生本最大遊戲之一。但此項遊戲。必處以公平。不可欺人以利己。吾人因欲勝之。但宜出以高尚可貴之方法云云。吾中國青年。應注意此節。即在政局中占勝勢。亦不可用偏私之手段。否則必大失敗。西氏又曰。少年有五種道德。即(一)忠於所事。(二)服從規則。(三)勇敢。(四)抱樂觀。(五)義氣。當西氏困於南極時。其同行者。有抱悲觀而失望者。亦有希望西氏為首領。而謀出險者。西氏至此。當然顯其勇氣。獨自出發。先令同行者離破舟。在某處候其得援救歸。同行者。都信任其必歸。若或過險。則同歸於盡天命也。西氏又曰。為首領者。宜有堅忍之志。對於一種事實。自己雖知之。卻不可說。亦不可露絲毫意思。明知事已無望。切不可告手下之人。如何危急。因若輩之忠心。全在此危急時表露也云云。吾人還顧中國政客太多。首領太少。昔日袁世凱有首領之資。卒以利己之心太重而失敗。後遂無繼起者。再中國之政局。固半因受秘密外交之害。而半因為首領者不能始終抱定宗旨。遂不能使其左右一心忠誠。西氏單獨出發求救。卒得回至冰地。而偕其同人歸。此乃為首領者之特色。今中國急需此項首領。歷史上頗不乏此等人才。中國在今日實有急不可緩之勢。苟能得有首領。為中國之指導。則國亂云云。可消滅無聞矣。

比美兩使過滬之籌備

江蘇特派交涉公署。昨奉外交部令開。頃准駐京代理比國公使費明芳照稱。奉本國政府訓令開。以新任駐華本國公使艾維溢。已於四月二十四日乘日本郵船加茂丸來華就職。順道由滬赴京。請查照等因。業由本部函請交通部轉飭滬寧津浦京奉各路局。為比使特掛花車一輛。祇收票價。不收車租。一俟比公使到滬時。希妥為照料接洽。仍將至京日期。先行電知云云。楊交涉員奉令後。經即據令函轉滬寧路局暨淞滬警察廳一體查照辦理云。又該署同日接奉外交部令。據朱兆莘電稱。美國新任公使柯蘭。已於四月二十九日乘南京號赴華。在滬停留一日。即乘車北上。過南京訪李督軍。留一日等因。業由本部函請交通部。轉飭路局預備花車。並希妥為照料接待。仍將美使起程日期。先行電知云云。楊交涉員奉令後。除函致路局警廳外。一面電與南京軍民兩長暨曹交涉員。俟美公使到寧時。希優為接待云。

激黨在滬活動之諜報

淞滬護軍使署茲准內務部咨准國務院抄交參謀部呈稱。據諜報。俄人過激黨在滬暗中傳播過激主義者。混入已有數十人之多。首先運動旅滬俄人。次即聯絡中國工黨首領陳家鼎。及激烈分子曹子祥等。近日曹子祥等數人。曾在法界鴻運樓酒館。秘密召集在滬之俄激黨主義黨首狄而那夫。會議進行。運動中國各處軍隊。其運動費由狄而那夫担任。聞狄氏由俄來滬時。攜帶有鉅款。其運動軍隊之宗旨。散布過激主義。意圖煽惑軍心。擾亂秩序。近日某俄文報。已變為過激黨機關。鼓吹過激主義。俄激黨與中國激烈分子曹子祥等。在租界內密謀議事情形。茲由租界當局商之俄領事。先將俄激黨及俄文報主筆驅逐出境。惟中國激烈分子曹子祥等。已更名改姓。四出鼓吹。俟探有詳情。再為呈報等語。奉批交院處部等注意等因。到部。查俄激黨勾結我國工界閩幫。前經咨行在案。茲准前因。除分行外。相應咨請查照。飭屬認真辦理等因。何使接文後。昨已分令所屬各軍隊。一體注意。嚴加防範矣。

民食問題昨聞

▲省署注意護照　江蘇齊省長以日來米價奇漲。民食維艱。深恐奸商市儈。私運私販。○路市面於恐慌。故以維持治安起見。特飭各機關禁止運米出境在案。惟日來仍有私米托由火車或輪船偷運出口。致被覺察扣留。或追回等情。日有所聞。殊於大局有礙。現特從嚴取締。飭知鐵路海關兩機關。此後凡由車輪運出之糧食。雖有陸軍或財政兩部護照。仍須驗明電請核示。倘遇○得放行。以昭鄭重。而維民食云。

▲嚴申米禁復函　日前蘇紳唐蔚芝君。因米價飛漲。人心大起恐慌。函電蘇督軍省長。請嚴禁販米出洋。並辦平糶。已誌報端。茲據督軍省長先後覆函云。逕復者。接展大函。並承電示。聆悉種切。蘇省近年迭遭災歉。米禁迄未稍弛。本年春季雨水過多。米價日漸增漲。復由省署文電交馳。飭屬嚴防走私。以杜影射。並迭電中央。將漕米軍米一律暫行停運。乃外省不察。多以蘇省為產米之區。紛紛以開辦平糶為名。請赴蘇採辦。均經婉電謝絕。並嚴飭稅關不得率予驗放。各在案。對於本省米禁。早已嚴切進行。無如米價仍復逐漸漲騰。尤須預籌辦法。當經飭由財政實業兩廳會同核議。僉以通令各縣籌辦平糶。為富商之急。呈經指令照辦。並飭廳給護免稅。用維民食。凡此以上辦法。核與來電正復相同。除再通令各稅所各地方官一體嚴禁私運。並責成各商會禁止米舖囤積居奇外。特此函復云。

▲函請籌辦平糶　上海地方自治研究會前開職員會。因米荒問題。討論維持民食辦法。業經電呈齊督。請截留軍米。經何代軍使核准。并電院部。暫停採辦軍米在案。昨由該會會長李右之又致上海縣沈知事函。請召集各團體。公議平糶事宜。茲將原函照錄如下。縣長閣下敬啓者。滬上米價日漲。民食堪虞。本會前由職員會議決。業經快郵代電。呈請國務院。陸軍部。江蘇督軍省長。飭屬暫行截留軍米。以維民食等因。○昨蒙何代軍使函復。內開本署業經函請江蘇省長嚴查私運。已嚴飭海關稅所。暨水警各機關。認真稽查扣辦在案。茲准前因。已於本日致電國務院陸軍部。請予斟酌緩急。暫向他處採運以資調節。而維民食。此復等因奉此。查此時米貴。實為可慮。農家尚在插秧。青黃不接。為時尚遠。石米十元。伊何底止。地方民食。悉從主哉。私運固屬力應禁止。積穀平糶。亟宜籌備。敬請縣長迅行召集南北商會行長。米業董。十九市鄉各經董。公款公產經理處經理員。上海慈善團董等集議。備荒要政。地方幸甚。專函敬頌政祺。

▲會議平糶預誌　本埠官紳各界。以米價昂貴。民食維艱。擬籌辦平糶一事。(會誌本報)。茲悉沈知事以此事急須籌辦。惟籌墊款項及將來如何彌補。均應籌議。有定於本星期三下午二時。邀集本邑紳商。在署會議。俟決定辦法。即行電省請示核辦。以資着手云。

▲海關嚴禁私運　新關稅司茲以滬上米價昂貴。恐有奸商或藉護照為名。暗中影戲朦混販運出口等弊。現擬格外慎重。嗣後報關出口之米石。無論部給護照。起運軍米商米。概須電請省長核示。迨至接有復電到關。方能驗放。否則一律無效。以杜私運。而維民食。現已令飭本關稽查華洋各員遵辦矣。

▲裝運錫米接濟　上海縣沈知事以米價昂貴。滬上存米無多。危險堪虞。昨特商之仁穀嘉穀兩堂米業董事。電致無錫。裝運麵粳一萬石來滬。由各廠打白發售。以資接濟云。

▲米業幫同調查　上海奸商串同有力人物。偷運白米出洋。視為利藪。不顧平民乏食。於前日在楓涇車站破獲四千餘石。關係南市楊某等所組之販米公司所裝去。自當日接到楓涇電信。立即偕同外人。趕往設法運動釋放。而出事之後。以我同行營業。與本埠各米店及包子行性質不同。○某某米行。接得各界來詰責信多封。故該行等遂相約籌議剖辯聲明情節。以免誤會。並請同業亦各担任調查義務。如查有私自打包裝出漁利肥己者。同行視為公敵。揭破其隱。以明虛實云云。

▲香港缺米難顧　聞香港米價連日每担漲至二十七元。該埠電達上海廣幫客。令速裝貨運往。該客據電。已因近來滬上風聲甚緊。不能裝輸。須待時機云。

▲鐵工要求加薪　滬上米珠薪桂。勞動工界生計艱難。要求增加工資。以資度活。迭見前報。茲有鐵匠冶作小件工人李阿桂汪長生俞和尚蔣奎生等。因每日工作所得工資。祇二角五分。現在米價陡漲。每石十三四千。所進不敷開銷。實無可度活。要求作主增加。昨在大南門外各茶館叙議後。決定限作主五日內允從。

意飛行家米塞離滬

意飛行團米塞大佐。于昨晨九時半離江灣。飛往北京。又據弗拉林大佐電。謂於昨日離青島。二君可於同日抵北京云。

英國博覽會之佳況

字林報載英商部報告云。英國之工業博覽會。近在倫敦水晶宮伯明罕與葛拉司谷三處。舉行。結果甚佳。陳列物品。頗多。而各地來採辦貨物者亦衆。計第一星期內某陳列者售出之物。得二萬五千磅。又陳列者。售出茶盃五千把。往運埃及。可見埃及人近亦喜飲茶。大約牆兒合算之國。必來訂大宗貨。如美國商人購瑞士與西班牙。均來訂貨。瑞典臘威在爪哇上。雖受損。亦購大宗貨去。又法比葡萄牙亦有商人來購貨。再新訂之民主國。如波蘭芬蘭伊松尼與奇欲奇。均願採備英國貨物。又日本愛爾蘭希臘等地。均有定貨單來。且定大宗之物。○惟英國藩主富屬之商人訂貨。亦不少。於此可見陳列者生意之大矣。查出售之物。以皮箱刀剪樂器玩物最受歡迎。以後英國出口交易。必因之而大振興云。

戒嚴令之變通辦法

本埠華界自實行戒嚴以來。商民深感不便。現下學潮平靜。迭經紳商各界呈請。當道取銷戒嚴。而軍警方面。以邇來謠言仍盛。防務未便稍懈。茲因商市便利起見。於十三日起。將戒嚴令准展遲至晚間一時後履行。阻止交通。是以九畝地新舞台戲院。准於今日起開演夜戲。至前日星期日。警廳署長著員常會之期。議決日間出動長警。背負槍枝。兔子上刺。至傍晚八時後。將上刺槍枝負肩巡行。每晚一時後。仍照戒嚴令實行嚴密巡邏。阻止交通云。

限制複籍華僑之恐慌

北京衆議院杜棣華解樹強諸先生鈞鑒。報載鈞院十三日。杜先生提議請政府限制有外國籍之華僑不得至浙江三門灣農墾區域經營。解先生以此案關於國際國籍外交。請付審查。二公思慮週密。至佩。但華僑在海外受外國法律抑制。有外國籍者。幾全體皆是。將來實行回國時。國籍手續。應當另籌萬全補救方法。若照杜君議題通過。則寄往外國數千萬之中國僑民。絕其歸路矣。事關急迫。冒昧上陳。乞賜鑒核。並轉知審查諸公。小呂宋駐滬隆泉公記經理徐春榮叩條。

甯波同鄉會徵求會結果

▲共得十一萬一千零九十六分

甯波同鄉會徵求大會。自開幕以來。進行甚速。以總數論。已超出原定額數。昨日「十七號」為徵求大會之最後一日。該會於下午六時。假座西藏路一品香大廳。開全體大會。舉行閉會禮。報告徵求結果。到會四百餘人。屆時振鈴開會。由總隊長王正廷博士主席。報告徵求會經過情形。旋由王正廷博士報告徵求結果。謂此次徵求大會之結果。實為破天荒所未有。其總分數竟有十一萬一千零九十六分之多。此皆各隊隊長隊員熱心之故。但此次徵求既有如此良果。凡吾會員。務必極力進行。以謀我國社會國家之進步。務必使此款用之得當。使出錢之人。無所怨言。此余所最希望於諸君也。旋乃列席聚餐。餐畢。王正廷博士徐建侯袁履登徐廣華任矜蘋諸君相繼演說。末乃由王博士率領全體大呼中華民國萬歲者三聲而散。時已九點鐘矣。

駐滬軍艦逐日操練

海軍司令公署藍總司令。以所屬各軍艦員兵。平日在艦。有因公調差。或常年航行在外。未及操練者。甚恐於各項訓練。未能純熟。特令本署參謀長何品璋。於各軍艦到港時。或未開差以前。應行逐日操演。以資純熟。何參謀長當即分諭本港之楚同甘泉湖鷹宿字等各艦艇。遵令逐日由各該艦艇副長。督同全艦員兵。按序操演。各艦艇奉令後。已自前日起開始操演矣。

敖雲亭查辦案三誌

江蘇第二監獄。前典獄長敖振鏞。自日前被檢察長傳到預審收押等情。迭誌報端。茲探悉此次檢察長往敖宅搜獲底冊稿件頗夥。均係關於第二監獄有種種弊混嫌疑。業已從事偵查。一俟檢舉完竣。將以法律處置云。

飭查滬上發行之獎券

上海縣沈知事昨奉齊省長快郵代電。以省議會提出禁止獎券(即彩票)一案。尚待核議。現在滬上發行之獎券。及在滬開獎者。究有幾種。有所謂副券。是否均為部准發行。其獎餘如何支配。速即詳查具覆。

滬西聯合會開會紀

五月十六日七時。滬西商界聯合會開職員會。副會長顏芹香君主席。報告上期總聯合會議設保險公司。其資本須各路分認。經衆議。滬西地方狹小。商號無多。恐難担任。且俟總會議有端緒。再定辦法。又報告葛品生君來函。提議補選正會長問題。衆以正會長一職。虛懸已久。固非所宜。自應從速補選。藉圖發展。而謀久遠。議決念三日開大會選舉。又同時補選缺席評議員三人。嚴炳生君提議義務夜校校舍過仄。不能容納許多學生。議俟本會經濟充足。再行推廣。惟推廣校舍。添置校具等費。須得特別捐補助方可。議畢已十一時。遂宣告散會。

招商局孫會長辭職問題

招商局董事會會長孫寶琦辭職。特代表全體股東電京挽留。已記前報。茲聞孫會長此次辭職。係緣某姓家事。與該局辦事人意見不合。故憤而出此。自謂各董事公電至京。竭誠挽留後。雖未奉孫會長明白答覆。惟據其親信人來滬云。可望將辭意取消。大約不日即可仍覆原狀云。

友華銀行之銀市報告

中美新聞社譯十七日友華銀行報告云。昨日倫敦近期遠期銀價各跌一先令八便士。此間因投機賣出頗多。金磅價五先令九便士。金圓一百十元。日金四十六先令。日金現款售出價四十四元。倫敦紐約均無消息。聞因美政府將買進少數之銀。故銀價較漲。否則必再跌。今日略有出口交易。商人電滙小多。此後市況。全視美政府之態度。現在殊難預斷也。

省教育會傳習字母續聞

江蘇省教育會昨有致上海市學務委員處函云。敬啓者。本會附設國語研究會於本日起續辦第四期傳習注音字母以便志願學習。日共同研究。即請通知本市公私立各小學校教員。凡未經學習注音字母或前已來會聽講而尚未能十分瞭解者。本期儘可到會納費與否可聽其便。用廣通布。惟未經聽講者。極遲須於十八日下午四時以前到會。不納費。仍入旁聽席。專此即頌台安。江蘇省教育會啓。五月十七日

毆斃孕婦之慘劇

住居城內穿心街現在順天輪船為茶房之顧增福妻李氏。日前因將洗面水潑在行人戴汪氏之身上。致啟爭執。互相扭毆。旁人陸開道在旁。竟見以致李氏身懷五月之身孕。受脚踢傷甚重。由警一併拘入二區一分署。由馬鳳山警佐提訊之下。因李氏孕傷甚重。案關刑事。立即備文移送地方檢察廳訊核在案。茲悉李氏送廳後。送醫院醫治。因傷重。翌日斃命。現戴汪氏與陳均押候檢驗候辦。

電汽公司侵佔河道之告發

浦東塘工局董朱日宣呈上海縣知事文云。呈為浦東電氣公司建造廠屋。駁佔河道。並礙路線。乞賜委員會勘飭拆事。竊浦東張家浜口二十四保二區十六圖地方。新到浦東電氣公司建造廠屋。先經董局查勘。其時駁岸未築。尚無妨礙路線河道情事。茲據該鄉公民高大年孫贊勳等面遞有佔駁河道妨害水利等情。遂往查勘。當於本月一日午後前往復勘。沿浜駁佔河道西首用洋松木駁估出三丈。東首估出一丈五六尺。延長二十餘丈。北妨水利。西妨路線。人言嘖嘖。該河西灌黃浦。兩洸沿穿塘橋鎮達海塘浜。東貫華漕鎮達洋涇港。水利關係甚鉅。塘橋鄉經董本屆文壽議開浚。而該廠基地。查其執業方單。原戶施嘉田恭字圩四百五十二號。僅有則田六分二厘五毫。現在駁佔似溢多數。至該處路線。董局規定寬度二丈。自董家渡三官堂起迤西至嚴家橋止。計長八百餘丈。曾於上年呈請鈞署布告有案。北至張家浜口計長一百餘丈。並擬建造橋樑。以利交通。正籌備進行。上年該公司。乃購入童君季通承暗之時。曾將規劃情形當面詳告。事關路政水利。未便何情。該公司大局為重。具文呈請鑒核。迅賜委員派吏傳知公司。并函塘橋鎮淞滬警察分署會同飭令工匠拆除佔數。並照規定路線。劃留寬度二丈。併令該公司驗施泉田單據。過六分二厘五毫。餘業○界以清界址而重公益。

學徒砍傷帳房之供認

公共租界老北門外懷家北首。北蘇州路恒隆米行總賬房吳益謙。於本月十三號夜半被同臥一室之學徒嘉興人葉光昌持菜刀砍傷頸項三處。希圖謀財害命未成。即行逃逸。當經匯司四捕房派探往將受傷人送院醫治。一面派探緝兇。究辦各情已誌本報。前晚經老閘捕房華探目黃翻甫偵得是案。因手葉光昌潛匿北雲南路四十七號門牌雉妓院內宿娼。當即會同虹口捕房一百廿號西探(譯音)密往將葉緝獲拘入捕房。昨晨解送公堂。即據中西探目上堂禀明案情。並稱原告受傷甚重。在院醫治。要求展期再訊云云。詰之葉光昌供年十一歲。事前原告向我聲稱以後再要出外定須知照經理。停歇我生意。以此懷恨往廚房携取菜刀將伊砍傷。是實。謝襄讞員以傷人屬實。判得供商諸英陪審。事押候展期再訊。

俄人自縊身死之檢驗

住居法新租界霞飛路三百另一號門牌內之俄國人某甲。於前日下午。因故自縊身死。事為法捕房得悉。偵探前往將屍身解下。車送同仁輔元堂驗屍所。昨日捕房邀同西醫至所驗明頭部一週。嘴將屍身仍置該所聽候屍屬備棺殮殮。

不付市學鄉學款之徹查

浦東本實縣市鄉學款。向於漕忙附稅內提撥。近因孟知事對於該項學款未能如期照發。各學校以其故意為難妨礙學校進行。稽核自治會成立時之預算決算清冊。始知內容黑幕叢生。當推東四鄉學界周瀚儒朱昌基等公函縣教育會。鮮述理由。開會集議。公決備文質問。副接洽後各校長復經召集開會。以縣署批示不能滿意。公決聯名呈請江蘇齊省長。滬海道尹派員清查徹究。以重學款。而符公款。

前晚邢家木橋之火警

前晚邢家木橋居民黨阿慶家不戒於火。由各段救火會聞警驅車到場灌救。歷經五鐘。一分所孟警佐將黨傳案解送司法科轉送淞滬警廳訊辦。

盜犯中途溺斃之傷查

上海縣警察所偵探王桂生帶同眼線王祥拘獲塘灣丁姓家被刦案內盜犯王小弟又名王少卿一名押乘

上海美國友華銀行告白

特別通告

本銀行現受意國財部委任正式發售意國五釐公債票。年十二月三十一日之二年分公債票面價係意洋一百元售價意洋八十七元九角外加由正月一日至付款日為止之利息。行辦理此事由下個月起至各界人士之投資也。

資本金四百萬元　總行設美國紐約城　電報掛號BANKASIA　電話中央一百十八號　分行開設廣東長沙九江漢口香港馬尼拉北京天津

[illegible]物。偷運白米出洋。視爲利藪。不顧平民之食。於[illegible]禁。開全體大會。舉行開會禮。報告徵求結果。
與否可藉其便用廣[illegible]惟未經認識者須於十
丁姓家被封案內盜犯王小弟又名王少弟一名押乘

信箋信封

敬告諸君 假如買信箋信封 必須到有正書局去 因爲他印的最好 價錢又最便宜

▲印有詳細目錄函索即寄

小輪來滬駛至中途該兇犯躍入浦中溺斃案該所驗傷將兩王收押起撈尸身再核而屍妻王李氏以夫遭慘斃心不甘服立投檢廳喊冤各情已紀前報茲悉此案昨日午後由問官提案研訊據該氏供年三十二歲本地人住杜家行鄉間丈夫王小弟素以務農苦度向來安分書縣本月二十四日上午十一時丈夫在杜家行四景園茶館吃茶忽來一不知姓名之某甲隨同王祥等將我夫拘獲指爲盜犯不由分說竟用手銬銬住雙手立時押上小輪沿途且行且虐並批夫頰以致丈夫情急被逼投浦而死屍未撈獲死得可慘要求激究問官得供以該氏所供各節乃一面之詞礙難憑信而且屍尚未得飭令退去候調查王小弟爲人是否安分且俟撈獲屍體候驗明核辦

●延聘職業教員者注意

上海縣勸學所所長致本埠各高小學校公函云逕啓者案奉縣公署訓令第三〇五號內開奉江蘇教育廳第六六二號訓令內開案奉教育部訓令內開據北京高等師範學校呈稱本校職業教員養成科一班在本年暑假前畢業其所學科目於師範中學及小學均能擔任教授請分行各省區預籌服務校地理合檢送該科學生姓名及能任科目表呈請鑒察等情據此合亟檢同原件令仰該廳遵照辦理可也此令等因並附原表到廳奉此除分行外合將原表抄發令仰該知事轉飭所屬各校酌量延用此令等因並發原表一件到署奉此合行令仰該所長轉致各校酌量延用此令等因並抄發原表到所奉此除分致外相應函達即煩查照附抄表

北京高等師範學校職業教員養成所本年六月應行畢業各生姓名籍貫履歷並能任科目表

白明叔京兆大興 朱忠厚京兆宛平 任玉華京兆宛平 任壽昌京兆宛平 郎焱齋京兆宛平 高景元直隸衡水 陳醫明京兆宛平 崔賓京兆宛平 瑞隆京兆宛平 赫桂和京兆宛平 郎德鱗直隸威縣 張元鼐山西汾陽 舒崇勳京兆三河 湯海元浙江山陰 楊銓浙江紹興 薛端山西洪洞 邊國俊直隸武清

以上職業教員養成所各生能任科目如下 建築學 建築圖畫 木工 木工設計 手工 ●圖畫

●私帶烟土案不服上訴

招商局江天輪船夥買辦俞受安私帶大宗烟土計重九百五十五斤爲海關洋員查獲送入水巡捕房由捕房解地方審檢廳訊明終結候判煙土則預送海關候懲在案昨午後因該廳周刑庭長會同郭檢察官開庭命提俞上堂略詰數語當庭宣判俞受安私販烟土罪當然成立判處三等有期徒刑監禁三年併科罰金洋五百元俞不服判決當庭聲請上訴問官准之諭着提出理由[illegible]帶下還押候示

●補提販土機關之同黨

毛文龍等在北火車站對面永德里內私設公大販土機關將值洋三千餘元之煙土託侯阿二倩某湯某購子等由滬甯火車運往他埠消售在蘇州車站被楊巡官上車抄獲人證送請吳縣公署訊辦侯在逃等情已記前報茲悉此案經該縣提訊時供詞中牽涉侯阿二外另有李福壽一名亦案中關係人故該縣已出票來滬關提侯李二人務獲歸案懲辦而毛等已先期得信將公大機關遷往他處矣

●警界注意夏季衛生

閘北四五兩區顏王二警正以現在已交夏令天氣漸熱亟應注重公衆衛生預防流行疫症除通知所屬各分所淸道員每日認眞督率淸道夫役挑除各街道垃圾溝洫避疫藥水外並飭在崗長警對於飲料食物水菓等攤頭一律從嚴取締凡有礙衛生之物概不准售賣云

●麵粉交易所月底結帳

日昨本埠麵粉交易所因本月(三月)陰歷月底各經紀須結束帳略之期祇以交易頗忙結帳手續甚繁以故特行通告停業一天翌日照常營業云

●華商電氣公司函聘車務總長

華商電氣公司現將改換交流電將公司事務悉心整頓惟電車事業亦在整理之中但需用人才以資研究藉求進步今屆該公司開第三次股東大會時由各股東互相討論因公司中車務總長一職頗爲重要非有精明幹練及對於[illegible]有最[illegible]之能力者方可從事謀畫以期整頓一切當前辦車務總長之朱少斧爲含辦時頗有經驗旣而由亞西亞煤油公司聘用因而辭職以去迄今數載車務頓乏主持之人今擬設法再行函聘朱君來此就職俾得整治車務云云衆皆贊成發函致杭州函聘旋得復函辭謝陸總理一再致函相召始得答復允爲擔任訂期即日來滬就職云

●兩路消息彙誌

滬杭甬鐵路運以乾繭上市特訂繭包運價通飭遵行等情已誌本報茲悉滬寧鐵路對於蘇屬裝車繭包除照該路貨物章程五等品徵收運價外並經訂定繭包特價通飭實行茲特採錄如下(由下開各站至上海北站每包價目)蘇州每包二角八分無錫三角一分橫林三角六分常州四角一分奔牛四角四分呂城四角四分丹陽四角四分鎭江五角五分無錫至鎭江三角一分奔牛至鎭江二角八分奔牛至無錫二角八分龍潭下蜀或丹陽至鎭江二角八分龍潭至無錫四角四分孤樹村至常州四角一分南京至無錫四角四分南京至上海北站六角三分裝載之貨如不滿一車者歸鐵路裝卸每包重量不得過五十斤自五十一斤至七十五斤作一包半算自七十六斤至百斤者作兩包算發凡照上開之價裝運不繳不給予回扣云

江寧杭甬兩路管理局昨奉交通部訓令略謂滬津浦管理局呈擬該路警備隊與地方辦事權限規則請核示等情當經本部轉咨內務司法兩部會核去後茲准內務部復稱該局擬訂路警與地方巡警辦事權限規則所見極是覆核規則內容亦尚妥協惟各路路警莫不與地方警察有種種之關係此項規則僅施行於津浦一路不無效用未宏之感擬請貴部將該路現擬規則作爲暫行一面鈔交各路局徵集意見俟具復後再行會訂通則施行全國以昭劃一等因到部除指令津浦鐵路管理局遵照外合將該項規則抄發該局仰就各該路情形悉心研究開具意見迅速呈復云云該路任局長奉令即將規則抄交兩路各段巡官詳細研究呈復候核奪【規則略】

滬杭甬鐵路車務總管沈成栻楊先芬因莫干山聯運事宜復於前日連袂赴杭與杭州郵務管理局郵務長阿林敦(譯音)訂定莫干山郵政辦法已於本月十六開辦收寄往來信件其駐山郵局辦公時間則與鐵路行駛拱宸至莫干山之汽輪聯絡茲特探錄如下尋常日(平常信件)自上午十時至下午三時又自下午六時起至晚十時(掛號信件及匯票包裹)自上午十時至下午二時又自下午六時至晚九時星期日及放假日(平常及掛號信件)自上午十時至正午十二時自下午二時至三時又自下午八時至晚十時(匯票包裹)停發

●借端攫洋之結果

虹口元芳路一百九十一號門牌馮德昌小雜貨店主胡阿生控淸日人潘三元潘五於本月九號在兆豐碼頭以搜查伊身畔有無夾帶私土爲由將伊袋內之現洋四元十元羅卜票兩張一元羅卜票十一張搶取闖逋由見証王海亭與某西人代爲拘獲鳴由一千四百六十一號華捕將兩潘帶入捕房收押翌晨解由公堂訊判押候查明激究在案昨由西探目柏生與華探梁寶森傳同見証將潘等解廨復訊先由原告代表律師上堂陳述前情並令原告胡阿生上堂訴明當時被潘五將手執住由潘三元搜檢伊之身畔將伊袋內之現洋羅卜票悉數搶取情形又據見証某西人與華人王海亭分別上堂証明目覩兩被告搜刦狀況質之被告潘三元供與原告同爲販賣烟土之人此次實因至某公司輪船爭購烟土斜爲互相冲突後原告挾嫌與見証做成圈套誣陷云云質之潘五供在某輪船作工是日午刻聞三元與阿生在船爭吵詢係購買黑老虎(即煙土)起衅我即勸開迨至下午工畢登岸我在碼頭瞥見兩造在碼頭吵鬧故往解勸並無搜土攫洋之事並延律師上堂代爲辯護經李襄讞核供與英領包君會商之下判兩潘各押兩年九月滿逐出租界以儆

●飭賠合開煤號之股本

美商祥茂洋行副買辦許[illegible]章延有克律師在英公廨控李週昌違背合開煤號合同請追股本洋五千元及損失銀二千兩等情一案昨由俞襄讞與美領丁君升座集訊即由原告律師上堂譯稱本案前由派員理帳今帳已理楚據該理帳員報告被告實應還原告銀二千零七十二兩六錢二分似該與控數略有不符數當事人確願遵其報告請下該判決維損失一層原告可以証明亦請照控數判斷云云旋由原告許慶章上堂供稱我因信姚聿才言被告富有煤業經驗乃徇被告之請墊款五千元在嘉興路合開中和煤號訂立合同被告專司進貨及兜銷等事我則司理帳務盈餘被告得七成我得二成餘一成分給夥友被告當言每月伊能兜銷五百噸可賺一千元迨開辦後我另雇趙芝山經管帳目而被告並不照合同盡職且伊經放之帳我向收皆不付本年一月間被告竟將店中之煤搬往伊家獨自售去自兩造涉訟後我之名譽大損銀行錢莊多不信任故請着賠償名譽損失銀一千兩墊款利息及律師費訟費等項損失銀一千兩云云並由見証姚聿才徐渭如分別上堂證明原告此事名譽受損情形又據趙芝山投訴凡被告經放之賬我往收均不付給云云而被告亦延律師到堂聲明被告願遵查賬員報告數目履行此外不能承認中西官核供判着被告償還原告銀三千零七十二兩六錢二分並繳堂費查賬員報告冊存卷

●新舞台今日開演

城內新舞台自値戒嚴停演以來爲時已久不但該台受損匪細即在其四周之商舖一至晚間寂靜無人現幸市面平靖戒嚴亦漸鬆懈經該臺股東會議決准於今日起開演夜戲以維市面而資挹注已經該臺在大門首懸牌通告周知矣

●妒夫刃傷姘婦

安徽婦人楊氏向與毛元淸姘識住閘北叉袋角近該氏又與李義祥通姦被毛偵知竊晚毛乘該氏熟睡時持刀入室將氏猛戳七下傷重血流由四區二分所警聞信到來一併拘案送交警佐命解司法科移送地檢廳辦

●商餘交誼社之選舉

商餘前商餘交誼社昨日(十六日)爲第三屆選舉揭曉之期是日到者數十人由該社長沈燮伯主席詹文奇汪春涵紀錄張樹棠監票陳緒香唱名結果張舜丞得四十九票當選正社長黃介甫四十九票當選副社長餘陳緒香張菊笙莊冠南沈源馨汪春涵張佐倫呂近仁張樹棠詹文奇唐尹齋范祥岩等均當選爲職員

◎誌謝 昨承商務印書館贈第七卷五號學生雜誌及第一百四十一號英語週刊各一冊又承徐和宸先生贈急性喉痧証治一冊統此謝謝

來件

謹啓者特別委員會討論各分會會員讀憲法事以不知各分會情形頗難定一致辦法用特先擬以下兩條辦法徵求各分會 見

(一)每日上午讀憲法三小時校中功課暫時停(以兩星期爲限)

(二)每日除校中功課外每日下午讀憲法兩小時如下午有國文功課設法要求校長暫停三星期

以上兩條辦法請各分會認定一項備意見書於本星期四以前答覆爲荷 上海學生聯合會評議部特別委員會啓

來函

逕啓者本月二十八日貴報本埠新聞欄載滬甯長途電話一節查與事實不符此項工程係交通部自行籌設其主管人員均係交通部原有工程司並無外人加入請將此函登入來函欄期眞相『下略』上海電話局啓

時評 三

◎戒嚴與謠言 (天素)

軍警以學潮而戒嚴。今學生已上課矣。則戒嚴之舉。當然不成問題。乃忽推諸謠言之不靖。祇許稍予通融。夫旣曰謠言。則其不實可知。何得據爲典要。且學潮之起。究有終止之時。而謠言之來。實則漫無界限。況夫所謂謠言者。乃出於一二偵探之口。則實其不爲揑造也。不亦難乎。

本埠商務市況

外國匯票 五月十七號各匯價行情如左

上海規銀一兩匯至倫敦
英國現匯 五先令八辨士五
英國電匯 五先令八辨士二五
買進兩月 五先令八辨士半
銀行四月 六先令〇半辨士
定貨四月 六先令〇七五
定貨六月 六先令一辨士[illegible]五

上海規銀一百兩匯至巴黎
法國電匯 一千六百四十五佛郎
西個月期 一千七百九十五佛郎

上海規銀一百兩匯至紐約
美金元現匯 一百〇九元正
又四個月電 一百十九元正

上海規銀一百兩匯至香港
香港電匯 二百八十六個

上海規銀一百兩匯至印度
印度電匯 二百六十六個羅比半

香港電一百個合上海規銀 七十一兩五錢

新加坡幣一百元合上海規銀
加坡現匯 四十兩〇七錢五分

上海規銀一百兩匯至日本
日圓現匯 一萬四千五百個圓卜

按昨午電英國升長一辨士計收五先令九辨士美匯一百十元法匯一千六百七十五佛郎荷匯二百九十個印度二百七十一羅比香港匯不動星加坡匯四十兩〇二錢五分云

銀市 五月十七號銀行金融市價如左
大條銀電報 五十八個辨士
大條銀遠期 五十七辨士七五
銀拆開盤二錢八分銀拆收盤二錢
銀行掛牌二錢八分銀行掛牌一錢二分

金市 昨晨英匯揭曉仍照上星期六條長四二百二十一兩半收市現貨條金給金足赤三種每條作降五兩新做六月份開出二百十五兩四錢標斯時英匯未開人心恍惚價升至二百十七兩二錢步降至上午爲英匯又長人心一致趨下跌至

午後計二百〇七兩三錢午後仍然不振最低到二百〇六兩半收市復好爲二百〇七兩八錢標金每兩價升降下錶之數茲將行情如左
其餘大都下
現貨條金(每條十兩)二百十兩
足赤條金 一百十四兩
給金足赤 二百十五兩
標條赤金(每兩價洋)三十二元五角
錶條赤金 一元六角五〇
六月份標金開盤 二百十五兩四錢
六月份英匯揭曉 二百十六兩六錢
六月份英匯未揭 二百十七兩二錢
六月份上午回落 二百十六兩
六月份上午復升 二百十七兩
六月份電匯增長 二百十五兩五錢
六月份午前步回 二百十四兩六錢
六月份午前再降 二百十三兩六錢
六月份午前又跌 二百十二兩五錢
六月份午前又縮 二百十一兩
六月份午前最小 二百十兩〇一錢
六月份標金午盤 二百〇九兩三錢
六月份午後開出 二百〇八兩五錢
六月份午後最低 二百〇六兩五錢
六月份標金收盤 二百〇七兩八錢

錢市 五月十七號北市銀洋銅元及小洋銀拆錢市收盤如左
鷹洋開盤 七錢三分五厘
鷹洋開盤 七錢三分五厘
江南小洋 六錢五分七厘五毫
廣東小洋 六錢七分四厘
銀拆開盤 二錢七分
銅元開盤 一百八十七千七百文
鷹洋收盤 七錢三分四厘一毫二五
銀洋收盤 七錢三分四厘一毫二五
江南小洋 六錢五分七厘
民國小洋 六錢七分四厘二毫半
銀拆收盤 二錢
銅元收盤 一百八十七千七百文
衣牌開盤 一千三百八十文
八開開盤 一百二十三文
小洋貼水 每角十五文

證券市價 五月十七號上海股票商會公會之報告
交易所市價 ◎◎印者係過行市 註意 有印 無印 印者係上海行市
六年八厘內國公債 大票八十三元買出 小票八十三元賣出
元年內國公債大票 小票 [illegible]
元年六厘公債北京 百元大票 小票 [illegible]
上海總商會 百元票 未開
上海新運公司 百元票 二十三元賣出
三年六厘公債 大票七十六元五角 小票七十五元五角
四年六厘內國公債 大票七十三元二五 小票七十二元二五
五年六厘內國公債 大票六十七元除息 小票六十六元除息
七年六厘公債 長期 大票三十七元二五 小票未開
七年六厘公債 短期 大票八十七元七五 小票未開
中國銀行股票 九十五元賣出
交通銀行股票 四十兩除息賈進
浙江興業銀行 一百元除息賈進
四明銀行股票 三十八兩五錢除息
通商銀行股票 一百十七兩賈進
商務印書館股 一百六十六元賈進
振華紡織公司 二十二元七角除息
揚州大生紗廠 二百三十五兩賈進
崇明大生紗廠 二百二十五兩賈進
紹興紡織股票 一百六十五兩除息
寶興紗廠股票 五元三角賈進
和濟紗廠股票 八元除息賣出
興業公司股票 七元四角除息賣出
[illegible] 無市
華商火險公司 六十五兩買進
大豐紗公司 五十七兩買進
上海中華銀行 七百三十元買進
中華書局股 九十元除息賈
仁濟和保險 二十九元五角買進
和豐紗廠股 四百十元買進
新華水電股 三十一兩除息賈進
振華造紙廠 九十五兩買進
杭州鼎成等字股 八十元買進
杭州鼎成興字股 九十五兩買進
杭州鼎成雜字股 二十六元買進
杭州鼎成樂字股 二十四元買進
[illegible] 二十一元買進

糧食 滬南食糧市價近日來漲價[illegible]杭州[illegible]高昂[illegible]行情於左
[illegible] 二十二元五角

油餅 昨日滬南油市乘蔡蔡[illegible]到貨生豆兩油有近一星期均未[illegible]然上海存貨頗鉅而貨小故身本[illegible]時不肯廉價脫售昨惟餅交如左
上連豆餅 每片 一兩三錢三分
恆豐豆餅 一兩三錢三分
條記開油中餅三百張 二兩七錢零五
四月上旬本餅標準 一兩二錢四分
五月下旬本餅標準 一兩二錢〇二五
五月上旬本餅標準 一兩一錢九二五

高[illegible] 九元六角大九元二角
高[illegible] 九元五角大九元二角
高[illegible] 八元五角大八元三角
高[illegible] 八元四角大八元一角
高[illegible] 九元〇中大八元八角
高[illegible] 八元六角大八元三角
高[illegible] 九元五角大九元一角
高[illegible] 八元九角大八元二角
高[illegible] 九元二角大八元八角
高[illegible] 九元二角大八元七角
高[illegible] 八元九角大八元五角
高[illegible] 九元一角大八元五角
高[illegible] 九元二角大八元七角
高[illegible] 九元二角大八元六角
高松江河粳 九元二角大八元六角
高八尺河粳 九元〇中大八元六角

雜糧 昨日小麥雜糧市起色依然而雜貨漲[illegible]較前稍好以致高黃豆到銷尚平價格以致漲[illegible]昨日公會交易行情如左
明光小麥 每担 二兩九錢
[illegible]小麥 二兩八錢一分半
江北小麥 二兩七錢九分
[illegible]小麥 二兩九錢
六合小麥 二兩六錢五分
[illegible] 二兩四錢六分
[illegible] 三兩五錢五分
[illegible] 三兩五錢三分
[illegible] 三兩五錢
[illegible] 三兩四錢五分
[illegible] 六兩四錢五分
[illegible] 六兩五錢五分

絲市 昨日[illegible]絲市[illegible]如左
[illegible]新茂絲十二兩十五分[illegible]
[illegible]九百十兩
又[illegible]九担每担價[illegible]百十兩

麵粉 昨日上海麵粉交易所做開三月期貨行情如下
綠兵船 前盤三月期 一兩七錢八分
又 又 四月期 一兩八錢一分半
又 又 五月期 一兩七錢八分半
又[illegible]市收盤三月期 一兩七錢九分
又 又 四月期 一兩八錢四二五
又 又 五月期 一兩八錢一七五
又[illegible]市開盤三月期 一兩八錢二分
又 又 四月期 一兩八錢五分半
又 又 五月期 一兩八錢二分
又[illegible]市二盤三月期 一兩八錢四七五
又 又 四月期 一兩八錢
又[illegible]市三盤三月期 一兩八錢二分
又[illegible]市收盤三月期 一兩七錢九七五
又 又 四月期 一兩八錢二分
又 又 五月期 一兩八錢〇五

花衣 昨日花衣乎花兩種行情如左
通州花衣 每担 三十二兩五錢
太倉花衣 二十九兩五錢
四[illegible]花衣 二十七兩二錢五分
火機花衣 二十八兩
[illegible]花衣 二十七兩二錢五分
[illegible] 十五元
[illegible] 十六元

本廠紗 昨市各牌本紗行情如左
十六支紅[illegible] 一百八十五兩
十六支[illegible] 一百八十五兩
十六支[illegible] 一百七十七兩
十六支[illegible] 一百八十七兩
十六支[illegible] 一百八十七兩
十六支[illegible] 一百八十一兩
十六支[illegible] 一百七十一兩
十六支[illegible] 一百八十四兩
十六支[illegible] 一百六十兩
十六支[illegible] 一百八十六兩
十六支[illegible] 一百七十三兩半
十六支人鐘 一百七十七兩

上海美國友華銀行告白

特別通告

本銀行現爲意國財部委任正式發售意國五釐公債[illegible]年十二月三十一日之五釐公債票面價值意洋一百元售價意洋八十七元九角外加由正月一日至付款日爲止之利息[illegible]行辦理此事自下星期起[illegible]引起各界人士之投資也

資本金四百萬元[illegible] 總行設美國紐約 分行[illegible]漢口 香港 哈爾濱 北京 天津 九江路[illegible]

上海泰亨源記銀樓加給足赤飾金

售出每兩一元正 收進念九元半

本[illegible]足赤(十成)[illegible]他家飾金如元字[illegible]界[illegible]大[illegible]電話[illegible]央二八

明淸帖

董香光大楷習字帖 一冊 三角
董香光小楷習字帖 一冊 三角
董香光行書習字帖 一冊 三角
董香光草書習字帖 一冊 三角
新拓董香光習字帖 一冊 三角
遺民爲僧之遺墨 一冊 四角
翁覃溪金剛經 一冊 二角五分
張廉卿南宮縣學記 一冊 一角四分

◀平望樓上▶ 有正書局 ◀街盤行發▶

有正書局發行

習字好模範 學生應用 小楷帖

宋拓晉唐小楷十一種 一元六角
玉右軍金剛經 三角
初拓滋惠堂藍飛經 四角
三希堂小楷八種 四角
三希堂小楷四種 三角
宋拓十三行 三角
董香光小楷習字帖 三角
文徵明正草千字文 三角
姚廣孝金剛經墨蹟 三角
陳玉方小楷墨蹟 三角
汪退谷楷書般若經墨蹟 六角
同林硯稿小楷 三角
同林硯稿第二集 二角五分
王右軍小楷習字範本 一角
鐵紹京小楷習字範本 九分
趙松雪小楷習字範本 一角
汪退谷小楷習字範本 一角
小楷習字範本 一角

尙有大楷行書草書碑帖甚多詳載目錄函索即行寄奉

小時報

附錄 餘興

第一千三百念六號

小言

◉我底戲劇談 （嗔）

現在底戲劇大都依據古代歷史上艷跡做材料於是乎幾千年前紅顏黃土底美人一個個湧現出來在氍毹之上爲幾千年後底人賞識讚歎我想那一班絕色底靈魂必定是感激那扮演底人在雲霞裏面笑得花枝招展比起氍毹上底美人還要起勁呢 但我有一件抱歉底事就是那淚灑蒼梧底二妃和那裂帛底妹喜舉烽底褒姒壁衣藏人底飛燕合德好像氍毹上不常見我恐怕他們要在那裏埋怨了

國內無線電

◎西交民巷閧近由某部提議將該處民房住宅一律收買改建高大洋房專賃各銀行家遷移或添設分行之用并更其名曰銀行街（3）（樂天）（北京無線電）

時約馬路電

◎新世界之花選舉決初八日開匭前電今日揭曉之說不確（知）（大馬路專電）

◎新世界唱大鼓書之鍾姑娘合同期滿已輟唱現又聘定黑姑娘李大玉二人（2）（小弟弟）（新世界專電）

◎聞日前某會會長在琴寓處大爲報效所請之客亦均踴躍輸將輒每人担認花頭廿打以是一轉瞬間即積至數百花頭之多亦可謂豪矣（2）（知）（汕頭路專電）

◎聞上海將有模範大戲院之組織資本五十萬地點則在大馬路泥城橋以西云（2）（探）（大馬路專電）

◎解語花譚定浴佛日（初八）在共舞臺客串上天臺武家坡兩齣遍請稔客捧場（3）（野馬）（三馬路專電）

國外小新聞

▲更正 昨日馬路電載梅蘭芳演上元夫人着電燈衣服等語與事實不符係投稿者臆造合亟更正

●英國海島上之斜樹 （石）

▲爲狀至怪

英國瀕海處有一小島曰堰萊特島上有樹一株不知其名惟作斜形幹之下端一如常樹惟至中段特然伸出幾作平行線倒映海水中說者謂係發生時即被海風所吹故如是云（3）

●五大湖之魚子 （上）

▲實在不少

美國北部五大湖出魚甚多上季有人統計所捕之子滋養他地者共有魚子四二〇六二五〇〇〇青川魚子五三七五三〇〇〇〇刀魚子一八一五〇〇〇〇〇云（3）

●極高之公園 （乙）

▲遊者拾級而上

華盛頓新造一公園在高阜上離平地約高一丈四周築繞緣上又種樹遊者自街上入園必拾級以登云（3）

西班牙名小說家格蘭特斯氏生前曾有人爲其製立石像氏距死前數日特召集親友至石像前以証明之

國內小新聞

●春明花事 （破涕）

▲章曉翠恢復自由

章曉翠原名張小翠姓氏不可考家世更不得其詳年齡弱於張氏因姓張然姬手姿韶秀神韻瀟灑殊不類燕趙產也年十四五隸游包頭張家口等埠所遇多大腹賈一時爭擲纏頭所入不貲六年春張豔幟於都門隸石頭城詠霓舫芳名鵲起儕輩側目督軍團時代長江某督極賞識之每宴會必徵姬至蓋姬善大鼓又豪於飲其抑鬱不平之氣往往藉酒杯檀板發之徒賞其藝事精審性情豪邁豈知姬者耶有召姬飲者姬未嘗辭飲必醉醉後或高歌或痛哭求死不得乃吞金戒吞金齒吞阿芙蓉不幸爲人覺得不死姬固有假母亡數年矣假父遇之更嚴一切均操縱之住宅規模極闊綽閽者廚役罔不備姬於八年春改隸陝西道德順班京中花事北勝於南德順於北班稱巨擘此中翹楚稱二囗二囗姊妹花也淫業極盛姬與二囗視之蔑如也姬乃運其手腕以與之爭二囗終不能勝姬常泫然語人曰儂豈樂此不疲哉徒以競爭故遂不得不強作解人耳和酒無虛夕而多非由諸散衍以故收入極豐然殊不足供假父之揮霍去年秋京中某報舉行百美花選分才情色藝四科每科叢領袖一美其名曰金剛姬稔客某擬爲姬運動一科之金剛欣欣然商諸姬姬艴然曰何謂金剛金剛亦賣淫耳客聞之笑而止揭曉後姬竟得藝科博士姬未嘗請託選舉票何自來於以知選舉非絕無公道也前日姬忽訟假父於警廳未數日判與假父離假父遣夫婦侍女嫗姬假父之心腹也警廳拘之數日擧兩掌墳起而釋之方姬之訟警廳也無論識與不識咸爲姬危未幾有於長安道上遙見一摩托車司機似爲一麗者諦視之姬也探諸八埠已重張豔幟於潤喜奏芳樓易張小翠爲章曉翠純用諸音不知者以爲爲營業計將影射舊名然其姓氏不可考姬於此心滋傷矣聞姬能脫離羈勒還我自由者警廳某客力也然某客爲誰迄無知者詢諸姬姬笑而不言感恩知己姬豈有不津津樂道而姬之秘必某客之囑也生死肉骨功成不居噫足以風薄俗矣破涕曰自曉翠恢復自由聞者莫不稱快雖然縱橫八埠類曉翠者多矣安得如某君之慷慨好義一一拯諸苦海然吾觀曉翠爲人誠樸無華樓習某君之高誼亦曉翠之誠有以成之也嘉曉翠者勿視爲偶然也（1）

本埠小新聞

●看梅郎上元夫人隨記 （阿謹）

▲有美術底價値

梅蘭芳演天女散花之第二日觀客擁擠不減第一日台前加排小凳後至者紛紛不絕樓上亦滿妓女如曼君楚娟等均先後蒞臨而逸楚娟則爲某法律家室臬扮像甚好裝飾上元夫人王母聊飾漢武帝冠冕紗製之變衛堂中用電光掩映流蘇成一圓式有輪常轉以增色彩堂左右柱二環以艷當夫人舞時則悉爲旋動此劇精采在末一幕之歌舞舞分四回至第三回夫人解衣起舞移時第四回五人合舞倏若游龍倏若驚鴻掌聲爲之四起而於此幕之前夫人進場作凌波之步使人神移總之此劇頗有美術底價値故畧述之以告未看此劇者或不以明日黃花見誚乎（3）

●愛國女校遊藝會預誌 （一靜）

▲五月二十二日

天保里愛國女學校已擇定本月二十二日（星期六）在靜安寺路夏令配克影戲院排演新劇及稀稀武術想屆時必大有可觀也

科學小新聞

●使馬達不發熱法 （乙）

小馬達開動多時即發熱如十四至十五匹馬力者每易如此防熱之法在裝一柄通出馬達其一端爲風扇柄之中裝一機幅馬達動風扇亦動可使其常涼云（3）

●驗酒精法 （人）

將應驗之流質注盛一玻瓶內下設一酒精燈上通一煤汽燈紗罩燃燈煮少許如流質含百分之十二酒精則用火柴觸紗罩必燃著云（3）

●飛行郵袋 （P）

美國郵務部近發明一種郵袋專供飛艇遞送貴重郵件之用袋長十三寸闊十一寸厚二寸半荷袋內裝儲雞卵飛行離地至八百尺高時擲下絕無破碎故以之儲藏珠石等件極爲適宜云（3）

協商及戰與國參德國之 和平條約

歐戰告終國際聯盟會已開始進行所有協商及參戰國與德國之和平條約尚未爲我國人所共觀良用深憾本社特覓英法文原本參考譯輯而成是書內附黃浦江假協定并國際阿片條約議定書

中國希望條件 均

我國政治上外交上有絕大關係凡我國人不可不爭先快觀也每冊定價一元實洋七折十冊以上六折每冊郵費一分外埠加一成

原版影印 借月山房彙書 預約增額

此書昭文張海鵬先生所輯 …… 總發行所上海四馬路西同興里

實用植物圖說 預約

是書由日本齋田功太郎原本參証我國圖籍譯述而成植物科別形態功用產地栽培無不詳細備載爲學校所必不可少之書布面洋裝百數七十頁厚一冊陽歷七月底出書定價大洋三元預約洋兩元

一元預約 樣本函索即寄

新出 一蛾飼育法 每冊兩角

上海交通路 新學會社 甲167

博古齋書莊啓

寄售處 北京修綆堂 天津交通 …… 各省各處大書店均可代取書售

精選古今名人 註疏 情詩三百首

詩三百篇不廢鄭衛言情之詩由來尚矣 …… 是書分七絕七律五絕五律五古七古六類仿衡塘退士唐詩三百首之例也凡三百首選歷代名家之作有八十餘家

吳梅村 尤西堂 龔定庵 唐伯虎 魏子安 樊樊山 易實甫 夏敬觀 胡長木 袁寒雲 袁百衲 吳東園 李定夷 侯夫人 顏待月 鄭妃 馮小青 袁紫 李香君 諸先輩之傑構有 諸當代名家之傑作有

卿 黃夫人 秦湘蘭 柳眉 柳蘇 慧卿 高素

妻才女 諸當代女才子手筆其中名士與閨秀各得其半閨秀之作大半採自海內孤本或未刊之稿此書之成參考書幾及百種遍搜編纂無乎不取洋洋乎洵大觀也近人好讀香豔之作若

乃香艷之精華 是編

薰香摘艷無此 月夕讀之 眞覺

佳味 紅粉佳人青年才子欲互相唱和者尤不可不備此書附刊

唱和

詩學要訣 五編足爲研究詩學

詩者之指南 能將此書之鑽不能吟詩 小可得其門徑再坊間有禁行之某姓撰本情詩三百首與本書雅俗絕異合行發售一明本書洋裝一大冊定價大洋五角特價一月照碼六折外埠寄費照碼加一郵票代洋九五扣實

上海四馬路 中國華書局 甲149

宋拓化度寺邕禪師塔銘

版精印與眞本無絲毫之異定價大洋一元四角 上海 北京 天津 有正書局同啓

此爲臨川李春湖先生所藏所謂舍州本是也有劉石庵王夢樓翁覃溪李春湖等數十題識誠爲無上佳品茲用珂

九十州漁笠溪仕女中堂

仇實父眞迹世間絕少外間所流傳大都贋本此幅爲甸齋舊藏有董其昌文彭陳道復題跋且用筆精工而氣韻生動洵爲精品五彩珂羅版精印大幅定價二元八角裱者加裱工實洋五角 北京 天津 上海 有正書局同啓

夏來春去人困天長 最好看小說消遣

請看有正書局的小說

▲批發一律四折概不記帳▼

書名	冊數	價目
海門案	一冊	二角
將家子	一冊	二角
美人粉	一冊	二角
海外天	一冊	四角
深淺印	一冊	二角五分
妬之花	一冊	四角
黃金骨	一冊	二角
新紀元	一冊	五角
日本劍	一冊	六角
一捻紅	一冊	五角
玉虫緣	一冊	三角
棄兒奇案	一冊	二角
飛行記	一冊	四角
紅閨鏡	一冊	三角
鳳洞山	一冊	四角
鏡中人	二冊	六角
肱饒術	一冊	二角
電感	一冊	三角
新法螺	一冊	三角
死復仇	一冊	二角五分
鴻集記	一冊	二角五分
銀行之賊	一冊	三角
釋銀行	一冊	二角
海天嘯	一冊	二角
銀山女王	一冊	四角
海屋籌	二冊	四角
黃金世界	一冊	五角
火裏罪人	二冊	八角
土裏罪人	一冊	四角
孽海花	二冊	一元
空谷蘭	二冊	七角
梅花落	一冊	六角
情網	二冊	八角
霜刃碧血記	一冊	四角
肱饒之王	一冊	四角
梟賊	一冊	三角
紅淚	一冊	三角
豆蔻葩	二冊	四角
噩劇祖國	一冊	二角
理學雜誌	一至七冊	每冊四角
秘密海島	一冊	九角
秘密俠者	一冊	九角
無名之英雄	三冊	一元一角
女魔力	三冊	一元
愛河潮	三冊	一元
情海劫	二冊	八角
女子世界	一至十二 每冊	二角五分
小說林	一至十二	每冊四角
小公子	一冊	六角
黃鍇筆	二冊	五角
奇獄	二冊	四角
黑城獄	一冊	四角
鳳厄春	一冊	一角
鬼室餘生錄	一冊	三角
車中死人	一冊	三角
金弱葉	一冊	一角
甕金夢	一冊	一角
孤兒記	一冊	二角
三疑獄	一冊	四角
黃鑽石	一冊	四角
俠英童	二冊	六角
燧中燈	一冊	三角
大魔窗	一冊	四角
劍膽琴心錄	一冊	六角
福爾摩斯	一至十二 四冊	一元四角五分
遼谷神妃	一冊	二角五分
未來之上海	一冊	三角
稽德小傳	一冊	三角
大俠錦被客傳	一冊	一角六分
鏡臺寫影	一冊	一角四分
黑衣孃	一冊	一角四分
六號室	一冊	一角二分
鴛鴦碑	一冊	二角
啞旅行	二冊	七角五分
女虛無黨	一冊	一角四分
懸崖馬	二冊	五角
轟格卡脫	第三冊	三角五分
轟格卡脫	五十四至八十	每冊三角
轟格卡脫	十九至六十五	每冊五角
轟格卡脫	四	二角
轟格卡脫	七	一角五分
少年偵探	二冊	七角
冷眼觀	第二三	每冊五角
新舞台	一冊	四角
情海魔	一冊	四角
馬丁休脫第三	一冊	三角
馬丁休脫第一	一冊	一角五分
大除夕	一冊	三角
女首領	二冊	六角
遺囑	一冊	三角五分
黑行星	一冊	一角五分
貍奴角	一冊	二角五分
髑髏杯	三冊	九角
秘密隧道	二冊	七角五分
生理學	一冊	二角
化學	二冊	四角
地文學	二冊	四角
物理學	二冊	三角
植物學	二冊	四角
鑛物學	一冊	三角

宋拓化度寺邕禪師塔銘

版精印眞本無缺蝕之美定價大洋一元四角

此爲臨川李春湖先生所藏所謂金州本是也有劉石庵王夢樓翁覃溪李春湖等數十題跋誠爲無上佳品茲用珂

上海 北京 天津 有正書局同啓

仇十洲彈箜篌仕女中堂

價二元八角裱者加裱工實洋五角

仇實父眞迹世間絕少外間所流傳大都贋本此幅爲匋齋舊藏有董其昌文彭陳道復題跋且用綾精工而氣韻生動尚爲精品五彩珂羅版精印大幅定

北京 天津 上海 有正書局同啓

詩叢

紐約雜事詩（一九一九年九月至十一月）

雲覽功神大羅天哲釋干戈奏管絃他國興亡誰管得法郎今賣十三仙

右美國加入歐戰聯軍勝德可謂破天荒現在美國竟操世界金融權平常法國銀幣一法郎賣二十仙十月間跌至十三仙今年則低至七仙矣

國弱猶然是輦願何辜枯骨列庭間當年偉烈豐功紀今日當愚一笑頷

右紐約博物院所收藏頗富其中埃及部有某某王之木乃依及其墓碑甚大

文章說法

孕靈館枝言（海陵鄒孕靈）

考古籍篇目率無題目詩論語孟子皆以篇首字爲題無意義書禮記標題雖有意然體製不同常文此外國策無題諸子或無題或刺篇首字爲題亦間有總攝大意者要之皆或爲後人所增或爲文成後所定而未有拈題爲文者蓋古之作者握管爲文所以達情明理類皆不得已而作非拈題而抽思含毫而構想也後人爲文或緣干祿或以酬應或學爲如此之文以爲他日干祿酬應之備情理不一其惟以闡發題意爲主旨八比律賦試帖既興而弊尤甚匪特闡發題意且以酬應題字爲能其後科舉廢而學校興文之體製不變然此習既成此風不改雖知名之士率皆不免斯弊而文運之汙極矣噫世果有眞知文者能毋謂斯文已喪而有秦無人之憂乎

炎漢之世其文學由盛而衰之時乎試士以文始於漢雖稱得人功不補患自是以後操觚之士遂能不病而呻廉歔而樂侈言經濟空談性命以格律聲色文其陋以摹擬剽竊成其章而文之大本乃蕩然澌滅而無遺矣或曰董相三策非應制之文乎曰董相大儒也當時策問之詞皆臣下所願獻納而盱衡有素者也文之有本不亦宜乎夫科舉之弊實導源於漢律以作俑之誅則余言非過矣（未完）

雜俎

紅樓夢人名表（紅光）

序

歲屆庚申序屬寒食陰霾困人長日欲睡愛與襟江陳子戲案紅樓人名而記之越七日蕆事計之可四百七十餘人其他事可稽而名未得者尙未攄入也乃相與斟酌類析作此系表雖龐雜錯綜在所不免然遺漏謬誤自信無多矣是爲序 潁川紅光

凡例

一凡賈氏族人概列入賈氏家譜其冒爲同宗者不列
一凡與賈氏有戚誼者概列入外戚門
一凡與賈氏有交誼者無論長幼概列入世交門
一凡屬婢妾概列入婢妾門
一凡屬家人僕婦跟隨小廝乳母陪房概列入厮僕門
一凡屬仙道僧尼概列入方外門醫卜星相附之
一凡屬娼優歌妓概列入娼優門
一凡不能列入以上各門者概列入附錄門
一爲精確明瞭計同一人名有分見於兩處者
一凡屬偏僻人名則繫以短註以淸來處

賈氏家譜

本支

- 寧國公演—○
- 寧國公演—○
- 寧國公演—代化—敷—○—薔
- 代化—敬—珍（妻尤氏）—蓉（妻秦氏可卿、續室胡氏）
- 敬—女惜春（庶出）
- 榮國公源—代善（妻史氏即賈母）
  - 赦（妻邢氏）—璉（妻王氏熙鳳）—巧姐（適周氏）
  - 赦—○
  - 赦—女迎春（適孫氏）
  - 政（妻王氏）—珠（妻李氏宮裁）—蘭
  - 政—寶玉（妻薛氏寶釵）
  - 政—環
  - 政—女元春（賢淑貴妃）
  - 政—女探春（庶出 適周氏）
  - 女敏（適林氏）

近族

（代字輩）代儒 代修

（文字輩）效 敦 敕

（玉字輩）瑞瓊璜瑞琮珩瓔璘琛珖

（草字輩）芝芳菖菱蓁藍芹芸菌萍芬芷衡藻

賈瑞之母—女喜鸞
賈瓊之母—女四姐
賈璜之妻金氏
賈藍之母婁氏
賈萍之母周氏
賈芸之母 後廊下五嫂子

遠族

世襲三等職銜賈範

外戚

林如海（名海）妻賈氏敏—黛玉（顰卿）
薛姨媽—薛蟠（妻夏金桂 妾甄英蓮即香菱由妾扶正）
—女寶釵（適賈氏）
—姪薛蝌
—姪女寶琴（適梅氏）
王子騰 妻某氏
文勤公—王仁
—女熙鳳（適賈氏）
王成—狗兒 妻劉氏—板兒
—女青兒
弟子勝
劉老老（狗兒岳母）
邢大舅（邢夫人兄）
二姨 三姨 邢夫人妹
邢忠夫婦—女岫烟（適薛氏）
李守中—女李紈（適賈氏）
李嬸娘（守中弟媳）—女綺 女紋
尤老娘—女二姐（賈璉二房） 三姐 賈珍岳母
秦邦業—（○）—鍾
—女可卿（適賈氏）
忠靖侯史鼎—女湘雲
鎮守海門統制周瓊 探春翁
指揮孫紹祖 迎春夫
卜世仁夫婦—女銀姐 賈芸母舅
周媽媽 巧姐姑
梅翰林 寶琴翁
甄士隱 妻封氏—女英蓮（即香菱）
金寡婦 璜大奶奶內姪—子金榮
夏老太太—子夏三
（附有正書券一元）

小說

寄寒衣（興化玉書蔣濤麟著）

這晚娘兒兩個胡亂吃了晚飯痴痴的還是對着明月一聲兒也不言語半晌阿姑道娘呀已經十二點鐘了如何今夜這樣遲還不睡呢他母親慢慢的答道兒呀你先睡罷我稍時便要睡也睡不安阿姑道娘既不睡我也不睡了…娘呀我們尋一點事慢慢的消磨這一夜罷他母親歎了一口氣說道什麼事呢阿姑道娘日間要我拿信說爺要衣服我們何不這時照着爺所要的衣服查一查呢沒有的好趕緊做破的也好縫縫補補他母親聽了忙接着說道哎喲我如今糊塗了怎麼倒又忘記了說着不免流下幾點淚來

他母女兩個趁着月色把箱籠用力的搬下來看看那箱蓋上落的灰倒有一二分厚了隨拂去灰開了鎖掀起箱蓋把一件件衣服拿出來看看也有他少年時候的舊衣服也有他結婚時候的新衣服如今雖說已有多年却是平日不常穿還是與新的一樣他母親不看則已一看更添了無限的悲酸好像人亡物在的樣子諸君想想一個好朋友已死了拿到他在世心愛的東西不曉得如何那樣的酸心朋友尙且如此況他們最恩愛的夫婦如今一個在家一個在外也不知多少時才得團聚今日看見他的舊物怎得不悲傷呢當下睹物思人這一場哭好不慘痛那牆角邊的寒虫一聲一聲的也叫個不住好像倒觸起他的凄凉景況一般（未完）

硯滴

閒日冥想又得佳句亟欲揮寫爲事所擾一轉身間貿然忘却苦思不獲惘惘若失此殆甚予一時邪抑靈性偶露其光明也『晞』

圍棋欄

岩本薰十七歲勝 吳祥麟二子

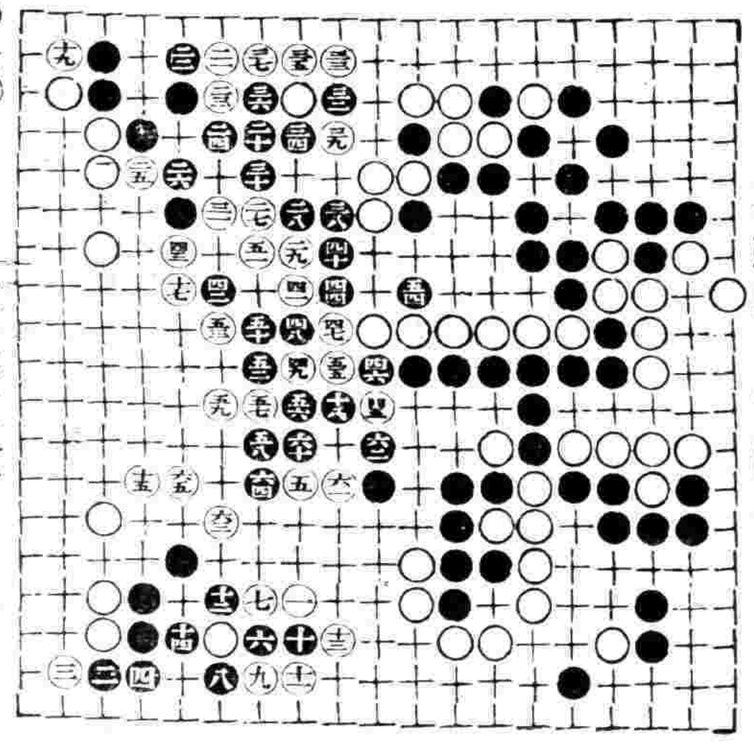

全（七）

一百六十五子

清血解毒藥水

凡人勞血不清毒蘊血中多患瘡癤面部瘰癧骨節疼痛或患花柳梅毒於身內血液和合而致輕則下體腫爛重則全身潰發且毒性猛烈傳染易害不早治毒藥入血內多時立須命本醫院製成此種解毒藥水崇除毒患無論久病新起均能見效本院誠心濟世一非圖射利如能安心服不難指日而愈也 每瓶一元二角五分

上海外白大橋北蘇州路一號大英醫院謹啓

上海中法實業銀行廣告

本行現定資本二萬五千萬佛郎認定一萬五千萬佛郎中華民國政府認購股本三分之一計五千萬佛郎〇本銀行章程經中華民國政府於一千九百十三年一月十一號批准立案〇總行〇法京巴黎〇分行〇北京上海天津漢口雲南府香港廣州福州汕頭奉天西貢海防海參崴橫濱新加坡英京倫敦法屬印度及美各大埠並辦理銀行一切交易無不格外公道特此通告〇本銀行專辦各種借款押匯經理各種定期往來儲蓄等存款不論規銀英洋金鎊佛郎美金均可照辦利息請至本行面議信匯電匯可達歐美各埠

翁升平楷書大壽字中堂

定價大洋八角 已裱者外加實洋八角

北京 天津 上海 有正書局啓

非洲樹皮丸

健腦固精之藥市肆所售類以升提爲主冀收速效購服日久往往反受其害夫腦與精爲一身主宰豈可不顧根本取快於一時苟腦力薄弱精神疲困不究其原而反以揠苗助長之術勢必牽動人身全部致有昏暈健忘氣促神疲夢遺陽萎胃呆便閉婦女則子宮力弱赤白帶下各症蠭起故非得絕對良劑從根本調治鮮克有效樹皮丸乃本藥房確有經驗之良劑購服者多以來函證明蓋專從根本研究絕無升提斂濇之品攙雜其間毫無流弊功在潤腸壯筋增加胃量資助體力誠健腦固精之王道聖藥也世有患腦弱精薄及以上各症者請嘗試之

定價每瓶一元每打十元

上海四馬路五洲大藥房發行

華泰洋行新到藍哂圖紙

四川路A一百三十三號

小腸疝氣 包愈斷根

疝氣一症肝經受邪寒氣伏於厥陰之中陰囊時發腫大疼痛難忍本醫生秘製小腸疝氣丸並敗氣決陰囊偏墜小腸痛即平輕者一盒痊愈重者一料斷根每盒洋一元每料六盒洋五元批售克己年念年危險重症服捕難忍諸醫束手只須服丸藥一料包好痊愈斷根內服丸藥外貼疝氣膏藥點鐘其脹痛即消眞世上治疝氣第一聖藥也疝氣膏藥每張洋五角包退包換不靈還洋外埠函安速寄費加一上海浙江路三馬路口時芳照相館隔壁

德法製藥公司程鳳生醫生啟

因患蛔蟲此孩瘦弱多病身體無力

服用嬰孩自己藥片蛔蟲除去故得如此圖中之健壯也

其母親服用韋廉士大醫生紅色補丸亦得獲健痊

韋廉士醫生藥局係醫藥界中之傑出者曾經創製藥丸已歷三十餘年在此幾十年中悉心採訪其經驗及功用所最著者惟有三種通行於世稱爲最盛蓋此三種藥品暢行全球各處歡迎其三中之一即嬰孩自己藥片也味美易服專治嬰兒及小孩疾病所用功效神速藥性平穩即如廣東僑商羅詠德君現住廣州東莞縣塘頭廈椰山福音堂其來函云貴局發行之嬰孩自己藥片功效靈驗如神舍姪患腹痛日久漸漸瘦弱不堪及服用此藥片其大便有蛔虫便出小兒肚痛亦止日見肥壯甚爲歡慰茲特附呈姪兒照片請登報章俾他人之小兒患病亦可同享平安之幸福也非但舍姪服用嬰孩自己藥片得獲强壯肥美且小姪之母親家嫂前患面色青黃胃不消化常有頭痛耳鳴之患服用紅色補丸大見功力因家嫂服用韋廉士大醫生紅色補丸諸恙悉平精神日增身體强健家嫂及舍姪同享平安之幸福皆韋廉士醫生藥局所賜也

羅詠德先生之令姪

閣下之嬰孩曾患以下所列諸症否

寒熱 胃不消化 大便秘結 肚痛 腹瀉 腸風 出牙 各症 驚風 蛔虫等患是也

彼曾吵鬧啼哭不休否夜少安睡否胃納少進否體量不能加重乎如患以上諸恙嬰孩自己藥片正是合用確曾治愈千萬人矣豈不能醫治閣下之嬰孩耶曷不從速與之一試切勿因循自誤及嬰孩病症日深成爲痼疾醫治太晚無從救治爲不可惜只須立即預備一瓶於家中俾得臨時應手取用所謂有備無患也如尊處無從購買嬰孩自己藥片即須郵寄大洋六角至上海四川路九十六號韋廉士醫生藥局原班郵奉一瓶或者英洋三元可購六瓶郵力在內郵局匯票或郵票一律收用

此奉送之小書或者可省閣下數百元之損失

即將以下証書剪下塡寫姓名住址寄至十列地名原班郵送一本

請付保赤妙訣一本以及貴局分送之延齡妙術一本一同附下爲荷

姓名……

住址……

宋拓化度寺邕禪師塔銘

此爲臨川李春湖先生所藏所謂舍州本是也有劉石庵王夢樓翁覃溪[illegible]

仇十州禪室[illegible]女中堂

仇實父眞迹世間絕少外間所流傳大都贋本此幅爲[illegible]藏有董其昌文彰陳道復題跋[illegible]

詩話

寄廬室詩話

[illegible]

詞話

寶花詞話

[illegible]

畫錄

畫徵錄節鈔

[illegible]

文房雜俎

[illegible]

藝林撫言

[illegible]

文藝週刊附美術

文選

南昌會館家傳

[illegible]

詩選

庚申正月九日以事赴里居不成書以誌海上於火感

[illegible]

春風二首

[illegible]

寂居

[illegible]

偶興

[illegible]

憶故園

[illegible]

前題

[illegible]

筆記

夜宵讀閒筆記 (續)

[illegible]

閒齋筆乘

[illegible]

有正書局 專售

歷代碑帖
中國名畫
屏聯堂幅

另印目錄 函索即寄

內務部化驗立案 農商部註册專利

專門治咳聖藥

唐拾義良藥

⦿久咳丸 ⦿哮喘丸

總發行所上海三馬路石路口 唐拾義父子大藥房

注意

二天包好不效還洋

寰球第一家靈藥

珠珀白濁丸

一盒就好僞藥欺人雷火經焚

本大版盤日子辛號

中國雙妹牌優美修飾品

雙妹老牌超等白玫瑰香水

雙妹老牌花露水

質料優美 合衛生 最乃造法完善 四時適用 洗面沐浴之品也

⦿大號四角正 ⦿二號一角半 ⦿三號一角半 ⦿四號一角正

總發行 上海南京路交通路 廣生行啓

特別土耳其牌香烟

此烟非常馥郁 因其製法特別 而烟葉尤非他種同價之香烟可及也 倘君今日購此香烟則君今日樂趣始從今日始 之真正樂趣從今日始知

特別土耳其牌香烟每盒有金紙鑲嘴 各大烟店均有出售

在英國製造

倫敦 惠斯民烟公司

人造自來血

專治血虧虛損病後失調衰弱中年體虛精血枯涸少年用心過度婦女經水不調赤白帶下先天不足生長遲緩小孩面黃肌瘦

第一補品 定價每大瓶洋二元每小瓶一元二角

上海信通股票公司

總發行所 上海五洲大藥房謹啟

小說

有正書局發行

原本紅樓夢 廿冊 三元六角
原本聊齋誌異 八冊 一元八角
貞記傳奇 一冊 二角
新小說
未來之上海
孽海花
空谷蘭
情網
梅花落
福爾摩斯再生案
紅淚
滑稽時報
結核菌物語
小本大俠鄱皺客傳
小本鏡台寫影
小本六號室
小本黑衣鐶
小本荳蔻葩
小本悲劇祖國